(日刊) (第五版) 昭和十三年五月十一日 (水曜日) THE CHOSUN ILBO. (THE KOREA DAILY NEWS.) SEOUL. 第六千六百號 【一】 (昭和七年十一月三十日 第三種郵便物認可)

朝鮮日報 朝刊

本紙朝夕刊二十二面

社說

無盡業務內容 改善의急務
—業者의 覺醒을 促함—

一

朝鮮에 無盡業이 생긴지도 이미 十數年 어느久한동안 逐年長足의 進步를보여 朝鮮의 無盡業도 最近에는 그會社數, 資本總額, 無盡給付金契約高 어느方面으로나 모두 相當한 膨脹狀을 보이게된 盛況이나 側面으로 이를볼때에는 基礎가 薄弱한 會社가 亂立하야 無秩序狀態가되고 그業務內容에 잇서서는 昔日이 今日인 舊態依然한바가잇서 當局도 이無盡統制의 必要를 痛感하고 여러해着手하야 目下進行中에잇스며 吾人도 昨春 府內 三會社合同에際하야 그業務의 改善向上의 必要를 論한바잇섯는데 今回 無盡協會總會에 際하야 當局에서 嚴한 警告的訓示에依하면 依然業者中에는 高率金利手數料의取得은勿論 法令違反에 違反되는 業務도 恒茶飯이라하니 어찌 無盡業의 本領을守하야 庶民金融機關으로서의使命을 다한다할수잇스랴. 吾人이 다시금 業者의猛省을 促하고저하는 所以이다.

二

無盡의 起源이 共助共濟의精神에잇서서 細民을 中心으로하고 다시 細民을 目標로하야 多數人이 集合醵金한 資金으로서 互相의 金融을 圖謀하며 同時에 互相의貯蓄을 勸奬하고저하는 自治的性質을띤 機關으로서 發達된 朝鮮從來의契와 類似한 것이며 따라서 細民의貯蓄心을涵養하며 細民利用에 容易하며 金利의低廉과信用貸付로 中小産業資金에適宜하고 返濟年限이長期로月賦償還의 便宜가잇는것等의 長點으로써 庶民金融機關으로서의 使命을 다하고저하는것임은 다시 呶呶할 必要가업는 바이어니와 이無盡이 法令에依한 營利會社體로되엇다고 그本領을 無視하고 營利에 汲汲하야 그相對者가 細民層이라고해서 細民의 苦境을 利用하고 그弱點을 捕捉하야 貸付金利는 高率로써 이에臨하고 手續은不便을強하야 그手續의 하나하나를 밟을때마다 高率手數料를設하야 利益을貪하며 或은 不正한 手段으로 會員을 募集한다고하면 惡德高利貸金業者와나 다를바 무엇이며 不正契種類의 詐欺團과 가튼 取扱을 맛는데도 怪異할바이 업슬것이아니라? 實로 遺憾된일이라안흘수업다。

三

勿論 會社側으로서는 營利會社이니만치 相當한 收益도 이를 돌보지안흘수 업다할것이나 各社의 昭和十二年中의 收益狀態가 同年上期에 五十萬二千餘圓, 同下期에 四十六萬六千餘圓 即 一會社當一期 二萬餘圓의純益金을보이어 計數上 膨脹, 好績을示한 그裏面은 어떠한가 無盡手數料가 給付金契約高의 一割三分 乃至 一割四分, 貸付金利는 最高 日步四錢 乃至五錢 어란 高率을 實施한때문이다。이어찌 純營利本位가아니라 또 營業區域外의 無盡募集, 所定制限外의 貸出等 法令에 違反되고 定款에 어기는業務를 하고잇는것도 事實인 現狀에잇서서는 이非難은 免치못할일이 아니라? 더구나 巷間에 傳하는 바나 經驗談에 依하면 그手續上의不便, 不良外交員의 跋扈等의 缺陷으로 業者一般에게 거는일이 어루 枚擧할수업다고 하니 이러고서야 無盡業 그本來의 使命을 發揮할수잇스랴? 때는바야흐로 戰時體制로 長期戰에入하야 모든 金融機關이國民衆金融機關의 一員으로서 國力 ... 하여야하겟스며 또한 庶民金融의 圓滑을 期한 適切한 方策을 加할 時期도 되엇고 特히 朝鮮은 中小業者金融機關가 重大한 社會問題가되어잇는터이므로 無盡利用者도 日加月增하는 狀態가되엇는데 어러한 時期일사록 業者는 營利的態度에서 覺醒하야 그信用向上을 圖謀하고 그業務內容을 改善向上하야 高率의 手數料金利를 撤廢하여 全體的으로 利用者에게 一片의 不便不利가업도록하야 業者의 使命을 다하도록 努力하여야 할것이다 當局에서는 勿論 ... 監督을 加하야 ... 業者의 自覺을 促하는바이다。

海空兩軍掩護下에 厦門島猛攻擊開始
大本營報道部의發表
厦門에敵前上陸

【東京電話同盟】大本營海軍報道部公表(十日午後九時四十五分發表)

我部隊는 今曉五時 厦門島東部海岸에 敵前上陸을敢行하야 토치카陣地에 依據하야 抵抗하는敵을 擊破하면서 同島의東半을 攻略하엿다 厦門市의一部는 敵의放火로 連燒中이다

我艦艇은 上陸部隊를 援護키爲하야 白石頭其他의 敵砲臺를砲擊 制壓하고 航空部隊도또한重爆擊으로서 直接陸上戰鬪에 協力하는同時에 厦門大學에 集中蟠居한敵의大部隊를 爆擊하엿다 只今까지判明된 我軍의損害는 極히輕少하다

【東京電話同盟】大本營海軍報道部公表(十日午後九時三十分發表) 我軍은五月十日未明 福建省厦門島에 有力한部隊를 上陸케하야 敵의抵抗을 排除하면서 同島를攻略하는中이다

【東京電話同盟】我海軍部隊에依하야 攻略中인厦門島는福建省南部에잇는 南北五粁 東西十二粁의島嶼로 華僑의 出身地로 有名하다 厦門은 同島의 西南端에잇는 人口約二十二萬을 算하는데 前面의 鼓浪嶼(共同租界가 잇슴)와의 間에中間海面 良港으로 一千噸級의 商船도入泊可能하다 支那沿岸 臺灣 比島及 南洋과의 定期航海를 開하여잇고 또 上海 香港定期航空路의 中間着水地이다 이 地點은 福建省 南方 唯一의 物資輸出入港으로 關稅年額五百五十萬元에 達하고 商業이 活潑하야 我臺灣籍民의 居住者가 事變前까지 八千 貿易도 또한 殷盛하엿다 市의東端에 가까운虎頭山一帶의 地區는 明治三十二年 日支通商航海條約의 規定에依하야 帝國專管居住地로서의 權利를 갓고잇다 本島에는 第七十五師司令部及 海軍司令部及 海軍飛行場이잇다

尉子橋를占領코
盧州進攻部隊에協力

【上海十日發同盟】安徽省中央部 盧州攻略에向하는 我○○部隊는 北方地區에 出動하야 敵遊擊隊를 擊滅하고저 行動을 開始하야 四日午後 敵本營인 長溪北方의尉子橋를占領하엿다 그리고 ○○部隊의一部는 水上部隊를 編成하야 巢湖를 手中에넣코 行動範圍를擴大하야 五里敦을 突破하야 廬州에近接하는 陸上部隊와 協力하야 廬州附近의 第百七十六師及 三十二師의 殘餘敵軍에 對하야 多大한 損害를 주엇다

熊谷部隊長消息

山西○○에서 敗殘兵掃蕩에奮戰中인 熊谷部隊長으로부터 十日朝 ○○에게 最初의 戰場通信이왓다 回天動地의 大作戰이 一段落이된後 池塘春草의 꿈은커녕 服과 兵糧의補充도 못하고 이어서 深山幽谷에 敗殘兵과 共匪掃蕩에 每日이다 겨우 一地에서 一日의꿈을 맺지도못하고 따라進擊하는 夜半의 銃聲 이라고 뛰어나가면 不眠의 明朝를 脅迫하는 敗殘兵의 潛入 스리라고 襲擊하면 逃走 ... 的 時期라고 ... 百名假量이 사다리를 使用 各城壁에는 ... 擊退하엿다 ... 六時半겨우 ○○名의 守備兵이 擊退시키고 手榴彈의 ... 四百이 넘는敵을 ...

蒙城占領戰에
敵遺棄死體二千

【上海十日發同盟】淮河의 南岸地區로부터 西進하는 陸上部隊와 戰車隊는 때마침 내리는 豪雨로因하야 增水된 淝河를 遡航하는 水上機動隊及 連絡에 任하는 飛行隊와 서로呼應하야 蒙城前面의○○、○○等의 敵陣地를 突破, 行動開始以來 겨우五日만에 八日蒙城을 占領하엿는데 同方面에서 我軍에抵抗하는敵은 廬西軍七十一、百七十三兩師及 獨立第一旅에屬하는 總數二萬을超越하는兵力으로 그중한損害는 遺棄死體二千 捕虜一千餘에 達하고 我軍의鹵獲한 武器彈藥等多數에 達하고잇다

白國銀行利率引上

【브랏셀十日發同盟】白耳義國立銀行은 十日公定利率을二分으로부터 四分에 引上할 旨를 發表하엿다 同銀行은 一九三五年五月十四日公定利率을 二分五厘로부터 二分으로引下한 以來今日까지 온것이다

漢口를脫出한 一支那婦人談

【濟南十日發同盟】昨年八月十日我空爆下의 南京으로부터 南京政府官吏及家族과함께 鐵路로 蕪湖에 避難하고 다시 一月十日同地避難多의 危險을 避해가며 二月七日漢口에 到着하야 其後 斷末魔와가티 허덕이는 蔣政權下의 恐怖를 맛보며 겨우漢口에서 乘船한 妙齡의 支那婦人이 奇蹟的으로 昨九日無事濟南에 차저왓다 이婦人은 爆擊銃砲擊裡에 決死的 避難을繼續한것가티 보이지안는 아름다운 二十歲의 麗人으로 姓名은 景昭月이라한다 景昭月孃은 大端한 衝擊의 記憶을 되다시 생각하며 다음과가티 말하엿는데 四月中旬來의 漢口支那街의 變化한 模樣은 어러하다

一、漢口日本租界의 日本人建物은 大部分掠奪되엇고

二、市中의 警備는 憲兵警察으로서 行하고 表面平穩하나 依然緊張이 끈치엇다

三、市中各處에는 高射砲、高射機關銃이 늘어안치設備되어잇다

四、市內는 空襲되여 飛行場及軍需工場은 皇軍에게 完全爆擊되어잇다

五、皇軍飛行機의 通過에 際하여서는 全部의 狀況을 漢口防空司令部에 打電하야 報告되고 잇스나 特히 安徽省의 首都安慶에서 오는報告가만코 이報告에따러 支那軍飛行機는 空中에 避難하고 市中은 警報를發한다

六、外人은 英佛租界에居住하고 飛行士는 英國人 蘇聯人等이 눈에띄이나 獨逸、伊太利의飛行士는 本國으로歸還하엿다

七、晴天에는 婦女子는外出하지안코 曇天이되면 皇軍의空襲이업스리라고생각하고外出한다 市中의商家는 繼續去來하고잇스나 物資의缺乏이甚하야 모두約三倍쯤 昻騰하엿다

八、新聞은 武漢日報、掃蕩報、大公報等으로뉴-스는勝利宣傳뿐임으로 漢口市民은南京이占領된事實도모르는者가多數잇다

盧州敵陣攻擊準備
澮河方面攻擊續
隴海線一帶偵察爆擊繼

【上海十日發同盟】上海軍十日午後五時發表

一、中野、古賀、原田等의諸部隊는柘皐西方地區에서 廬州東方의敵陣地에對한 攻擊을準備中인데 巢縣警備隊 孫家甫警備隊及夏閣警備隊等은 六角由、張家橋、尉子橋等에 蟠居하는 敵遊擊隊를 擊破하고 이를 殲滅시켯다

【上海十日發同盟】上海軍十日午後五時發表

一、○○部隊及○○部隊는 澮河方面의敵을 攻擊하는中이다

一、蒙城前面의部隊는 同所西方及東北方의敵을攻擊하고 小澗集附近의高地에進出하엿다

一、我飛行隊는 今朝爾來澮河兩岸의 敵陣地를偵察하고 地上部隊의攻擊에 協力하는同時에 徐州 歸德 開封方面의 敵狀偵察 軍事施設의爆擊에 從事하고잇다

蘇攻擊態勢確立코
軍備增强에狂奔
極東軍今後態度注目

【新京十日發同盟】極東赤軍의獨立作戰計劃完成을急히하고잇는赤軍은從來의 防禦態勢로부터 攻擊態勢陣容을 確立하기 爲하야 遠距離攻擊重爆擊機의 整備에全力을傾注하야하바롭스크、海參威를 中心으로 約二百臺의重爆機及新型戰鬪機一千臺를配置하고 最近에는(空軍根據地의 移動) 戰鬪演習을 行하야 空軍의猛烈한 訓練을하고잇다 그리고極東特別區의 兵備에잇서 特히注目할것은攻擊兵器 整備인데 最近歐洲로부터 極東에 輸送된것은 水陸兩用의 新型兵器 五百臺及 裝甲自動車 二千數百臺로 觀測된다 步兵及騎兵兩部隊의裝備는 三等裝備로부터 一等裝備로 改善되고 各兵團에 優秀한 機械化部隊를 配置하야 攻擊陣容整備에 狂奔하고 잇다 그리고 築城兵團은 포그라니나야東方地 黑龍江對岸블라고베스첸스크滿洲里東方 地區등 四個所에 膨大한 永久要塞陣地를 構築하고 近代兵器의 砲口를 滿洲國側으로向하야 威嚇하고잇는바 滿洲事變前約四個師團의兵力이든 極東特別赤軍의 現在總兵力은 逐日增强되여 五年前의 約十倍인 四十萬을 헤아리는 猛烈한 飛躍을 보이고잇다 그러나 依然强化되는 形勢에잇다 如斯히 蘇聯이 滿洲事變直後 極東兵備擴充에 繼續하야 狂奔하는것은 支那事變以來 第二의 兵備擴張에 即應하야 日本의 軍事行動을牽制하려하는 意圖에서 出發하는것은 一點의 疑問도 업다 今後蘇聯이 極東方面에 잇서서 如何한 直接的牽制態度를 取할지 最近의實情으로보아 輕視할수업다

一旦有事之秋에는
九百萬動員可能
太平洋岸防備動員計畫에對해
米豫備陸海軍代表協議

【桑港九日發同盟】米國西部七州의 豫備陸海軍人의代表는 九日桑港에서 大會를開催하고 華盛頓政府陸海軍當局者의 出席을求하야 太平洋岸防備動員計畫에 對하야 協議하엿다 出席者의 一人인 하시少佐는 太平洋計畫에 對하야 左와如히 說明하엿다

一朝有事時에는 米國太平洋岸에서만 無慮九百萬의 非戰鬪員이 動員할수잇슬것이다 이만한 大部隊를 動員하드라도 米國內의 工業農業에는 조금도支障을 招來치안흘것이다 그리고 同大會는 十二日까지繼行할터이다

優秀船補助法案 米下院議員提出

【華盛頓九日發同盟】最近 米國의 各方面에서 優秀商船隊의必要가 力說되고잇는바 加州選出 共和黨下院議員 치리트·웰오氏는 九日 下院에 沿岸航路用快速優秀船 建造補助法案을提出하야 戰時運送船、病院船에利用할必要를認하야 左와如히 要하엿다 日本의 優秀船隊는 太平洋航路에 從事하는 米國商船의貨客을 빼아서 米國商船을 太平洋으로부터 驅逐하려하고잇다 이것은 日本商船이 海軍擴張計畫에 基하야 補助船隊로써 建造된것인바 米國에서도 政府가 補助金을주어 沿岸航路用 快速商船의 建造를 奬勵하야 戰時에는 運送船 病院船으로 改變할수 잇는有力商船隊를 平時부터 保有하여두지안으면안된다

寧國附近의 敵遊擊隊擊退

【上海十日發同盟】寧國附近에蠢動하는 約十二營의 敵遊擊隊에 對하야 我○○部隊는 神速果敢히活躍하야 五月一日以降 到處에서大打擊을與하엿다

一、迫擊砲及체코機銃을가진 約一千의敵과 磐山鎭에서交戰한後 이를擊退한바 敵의遺棄屍體는三百에達한다

一、迫擊砲를 가진 敵一千百을 孫家埠附近에서 擊退하엿는데 遺棄屍體는 百이다

一、雙橋鎭에서 迫擊砲를가진約六百의敵을 反擊한바 敵의屍體는約百

一、洪林橋에서 敵約千五百을擊退 敵의屍體百

一、竹嶺渡縣附近에서 六百의敵과 交戰한바 敵의屍體는五十이다

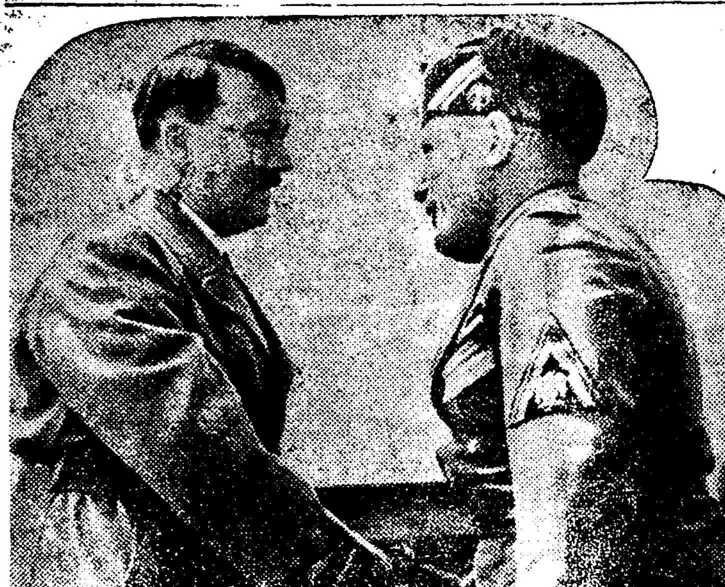

伯羅樞軸益强化
獨伊兩國相互國策遂行을支援
伯林外交界의觀測

獨伊會談內容

【伯林九日發同盟】一週間에 亘한 히틀러總統과 뭇솔리니首相의 會談의 內容乃至經過에 對하여는 伯林에는 아직 正確한 情報가업고 伯林各新聞의 論法으로 推察하건대 羅馬諸新聞은 伯林 羅馬樞軸과 英佛同盟과는 물과 기름關係가 아니라고 辯明하는데 反하야 獨逸各新聞은 英佛同盟은 無用의 長物이라고 攻擊하고 獨伊樞軸이야말로 新平和의 保障이라하야 一方的으로 稱讚하는點이 크게注目된다 同總統의 印象은 히틀러總統과뭇소리니首相과의 交驩때어볼 스피-취에도나타낫는데 이에도 不拘하고伯林外交界에서는 今回의 히틀러뭇솔리니會談에 依하야 獨伊兩國은 幾多의懸案에 對하야 接近되고 獨伊樞軸을 强化하게되리라고 解釋한다 그리고 伯林外交界의 消息通은 獨伊會談 內容을左와如히傳한다

一、獨逸은 伊太利와의 新國境에 防備를强化치안흘것

一、체코國內에잇서 주데텐獨逸人問題에 對하여는 伊太利는 獨逸民族의 當然한 發展策으로 獨逸의 立場을支持할것

一、獨逸은 西班牙革命軍에對한 伊太利의 犧牲的援助를 承認하고 伊太利의 對西班牙政策을支持할것

一、伊太利는 對英交涉에서 獨逸植民地要求가 現實化할際에 이를 援助하기를 不吝할것

一、獨逸은 伊太利의 生命線인 地中海에 對하야 援助를 不惜할것

一、獨逸은 伊太利의 다뉴-브 地方에잇서 現有勢力을 尊重하고 어데까지 共同進出主義를 保持할것

一、伊太利는 獨逸의 中歐進出策에 對하야 盡力하고 情報를 交換하기를 希望한다

調查班復歸後
戰區經濟施設에進出

【上海十日發同盟】維新政府實業部에서는 江蘇浙江方面戰區의農民工人牧畜의 實情을 調査하기爲하야 去月二十六日各地에 派遣한 調査班은 維新政府가 支那民衆에接觸한 첫試驗이때문에 各地에서도 民衆의歡迎을 밧고 그協力을어더 調査를 進行하고잇다 右調査班의 復歸를기다려 戰區의 農工漁業民에對한 本格的經濟施設에着手할터이다

獨伊通商交涉開始

【伯林九日發同盟】獨伊兩國政府는 獨墺合邦에伴해 兩國經濟의 再調整을圖코저 九日伯林에서兩國專門家의 通商交涉을 開始키로되엿는데 交涉은 今後一週間동안 繼續될豫定이다

夕刊後市況 十日

◆各地 期米 後止◆

	當限	中限	先限
東京	—	—	三五·三三
大邱	—	三三·三	三三·五〇
釜山	—	—	三三·九七
群山	—	三三·三三	三三·三九
木浦	—	—	三三·四六
下關	—	—	三四·九一
名古	—	—	三五·三三

◆各地 商品 後引◆

	當限	先限
大阪棉花	—	五五·五五
大阪人絹	七三·〇〇	七四·〇〇
福井人絹	—	七四·二〇
橫濱生糸	六九二·〇〇	七〇〇·〇〇

今日本紙朝刊夕刊合十六面

獨學으로 判任官

日本唯一의 官吏養成通信學校

小學校卒業生도 中學校卒業生도 本會로온사람들은 一年以內의 獨學으로 普通試驗이나 裁判所書記試驗에合格, 颯爽하게 日滿兩國의官公署에 採用되어 判任官으로서 빗나는時日을보내고잇습니다 一官廳에 十名廿名식 大量奉職者를 내고잇는 本會는 正히本邦唯一의 官吏養成通信學校입니다

前年도 本會員 五百名 餘試驗 合格 率先就職

小學校卒業後獨學으로써官界에雄飛하려는 鮮滿在住의 靑少年諸君은오라 一萬餘의成功者를낸 本講義를배운다면 一年以內에 朝鮮又는關東局에 施行하는普通試驗에合格, 日鮮滿의各地官公署에 採用되여 一躍 『判任官』으로될수잇다 前年度도 本會員은 各地試驗에 五百餘名合格, 颯爽하게 官廳에 드러갓다

新會員大募集

本會는 紀元佳節을 卜하야 前年度合格 會員中 特히 優秀한 四十五名에 奬學資金을 또 八十九名에 合格賞을 보내서 그 勸學의 功을 表彰함

奬學資金授與

普通文官講義

教科書로 採用된本講義로 朝鮮普通文을征服하라!

朝鮮總督府에서는, 每年八月普通試驗을行하는데, 每年同普文合格者의過半數를내인 本會講義錄은, 本年一月에는 樺太廳에서, 翌二月에는 朝鮮咸南定平郡廳에서, 또다 慶內職員의普文準備講習會用教科書로 採用되엿다. 諸君이여 今곳本會速成科에 入會하야 이名講義를學하면 今夏의同普文을斷然이征服할수잇다。來하라

目下記念大特典提供中

本新聞名記入申込者의 獨學成功要領 百廿頁冊子進呈

東京市澁谷區明治神宮表參道 (電話靑山六四番)

日本通信大學法制學會

皮膚病良藥 데-무水는

◎殺菌作用으로

◎消毒作用으로

◎收斂作用으로

◎滑澤作用으로

피부병량약

데-무水

●버즘●옴●무좀●태독●부스럼●진무른데●가려운데●백납●마른버짐●어루네기●비듬●습진●괴풍●여드름●죽은깨●등겡이●입술과肛門진무른데●월오른데●벼룩、모기、빈대毒虫에물린때, 발른데여리잔코、눈에띄어잔코、냄새나잔코 더럽잔코그리고黴菌을죽이고毒을업시해서아프고가려움을낫게하고의약간발려도効力만코用法간편하고잘낫는다

데-무수藥價【廿錢、卅錢、五十錢、一圓、二圓、送料內地六錢】

全國到處의藥店에서販賣함萬一品切일時는代金을添付해서左記發賣元으로注文하라卽時送藥함

發賣元

東京市芝區田村町 東京藥院 電話芝一八七四番 振替東京六〇一〇〇番

大阪赤十字病院前 東京藥院 電話天王寺二五五六 振替大阪五〇八一八番

演出 總給女 カフエー 市內

演藝大會

(獻金 國防及傷病兵)

時日 五月十一日午後四時半開演

場所 平壤 金千代座

主催 平壤カフエー組合

清血排毒強心特効藥

海草精

適應症

惡性梅毒疾患、淋毒疾患、胎毒、心臟病、急性慢性ロイマチス、關節炎、神經痛、喘息、神經衰弱、皮風、咽喉症、連珠瘡、頭痛、腦溢血、中風、內腫、痰腫

一瓶(一個月分)三圓九十錢

肺病必治

꼭 낫는다!

無料 (內務省衛生局 ... 肺病의治療에關한文獻과나의全治된自宅治療法을기르쳐드리고또良藥을無代進呈함)

여러가지藥을먹어도 낫지못한 사람과 조흔藥과 조흔養生을알려는사람에게

身熱이나리지안는분 / 기침이끗치지안는분 / 밤에식은땀나는분 / 喘息되는분 / 喀血되는분 / 억게가무거운분 / 不眠症잇는분 / 每日痩瘠하는분 / 胃腸이弱한분 / 頭痛나는분 / 倦怠症나는분 / 胸腹痛잇는분 / 關節炎이잇는분

엇더한 重症患者라도 失望勿爲

第三期患者도念慮마십시요 내가나흔것이무엇보다도證據입니다 數年前에무서운肺病에걸니엿든 나는世上에흔한賣藥과療法에莫大한金錢을無益하게쓰고 有名한先生에게診察을바덧스나 죽엄을기다리고잇든 重病인나는 ... 研究한結果 ... 健康한身體가될수잇섯습니다 ...

本人住所 東京市小石川區東青柳町一三

松島敎正

金飾玉石과金絲等 精巧한工藝品發見
梅原敎授一行이百濟古墳을發掘中
考古學界今春收穫의白眉

이봄에 들어서 총독부박물관 당국과 고적보존회에서는 삼국시대의 유적으로 충남부여(扶餘)의 백제고분을 경도제대(京都帝大)매원교수(梅原敎授)와 총독부박물관 택촉탁(澤囑託)이담당하고 압록강대안 즙안현통구(輯安縣通溝)의 고구려(高句麗)의고분을경성제대 등전교수(藤田敎授)와총독부박물관 야수(野守)재등(齋藤)량촉탁이담당하야 오월하순까지 일단작업을 마치고 계속하야 발굴은 정리중인데 즙안현의것은 이번은 발굴보다도 일반조사가 주되는일이엇슴으로 별반의 큰수확은 업섯스나 부여에서만은 그동안 백제시대의 고분은 거이모다발견되여 일단발굴작업으로 완료된것으로 인정되엿섯스나 이번의 조사에의하야 종래 발견치못하엿든 고분다섯곳을 새로발견하야 발굴하엿다 장소는 부여면릉산리(陵山里)로 전자에 왕릉이라 칭하든 고 발굴된고분이 잇는근처인데 거이 평도가치된곳을 정밀히조사하야 발굴하엿섯는데 불행히 이미 도굴을 당하여 내부에는 거이 남은것이 업스나 고분의 구조는 전자에 발굴된 왕릉이나 마찬가지로 화강암을 사용하야 정밀히 건축한것으로 노괴가여섯자 널비가다섯자에 간이가 삼척이넘는 평장한것이다 이것만으로도 당시의 건축술을 연구할 조흔재료가 되는것이고 또 실내를 정밀히조사한 결과 목관(木棺)의 파편외에 귀거리로 사용하엿든것은 옥돌에금으로 장식한것두개와 금실(金絲)을 만히 어더내엿다 이것으로 보아 이고분은 당시의 왕족이나 고귀한분의 분총이엇든것을 알수잇고 또 금실은 경주(慶州)에서 선덕여왕(善德女王)때 분황사(芬皇寺)탑에서 나온것이 잇고는 별로히 보지못한것인데 그가든 정밀하고 찬란한 실이 어떠한가치 만히나오기는처음이다 얼마나 그당시의 공예가 정교한것이엇슴을 짐작할수잇다 그리고 즙안현통구의 고구려고분에 대해서는 재작년에 발굴된것으로 사신도(四神圖)의 오색찬란한 색채이며 구도(構圖)와 필법이 웅려하기가강서(江西)고분것에 못하지안흔만큼 정려하야 학계의 큰충동을 준바잇고 동가티 그곳에서 발굴된 무용총(舞踊塚)등의 벽화는 널리 소개연구할것이 만허 학계에서는 하로바삐 그보존책을강구중 이번에 이들벽화를 복사키로하야 이방면의 세계적권위로 일홈잇는 동경미술학교(東京美術學校) 소장강사(小場講師)가 수일전에 경성제대등전교수와가치떠낫다 이것만으로도 조선고고학계의 이봄의 수확으로 크게 평가되고잇다

女醫專佐藤校長 披露宴盛況

경성여자의학전문학교(京城女子醫學專門學校)의 설립에잇서서 그공적이 커다란 좌등정잔(佐藤)씨를 위로하기위하야 십일오후 여섯시반부터 조선【호텔】에서 련린 유지다수가 모혀서 성대한피로연을배설하엿는데 고 김(故金)씨도 참석하엿섯고 학무국장도 출석하야 축사를하엿다

京城私立初等 教員會遂流産
二百名會合햇다 懇和會에合流慫慂

시내삼십오개소의 사립초등학교 교원간에는 교원사이의 간친과 또는연구등을 위한하등의 단체조직이 업슴을 유감으로생각하야 일시는 학교장들로조직된간화회(懇和會)에 입회케하야 교장들과가티 합석하야 토론하는동시에 여러가지로 아동지도에관하야교장들과 한가지로연락협의하는것이 조치안켓느냐하는의견도 잇섯스나 교장회의는 교장회합이지 교원들의 회합이 될수 업다는 견지에서 마침내는 교원들로서만 따로히 회합을만들기로 하야 그동안 여러가지로준비중 경기도며 경성부 학무과의 량해도 잇서 마침내는 창립총회를 열게까지되여 십일오후세시반부터 모든준비를 다해가지고 동대문안흥인배재학교(興仁培材學校)에 교원이백명가량이 모이어 회를 열게까지 되엿섯다 그런데 마침 회를 열려할때 경찰당국으로부터 초등교원회라고 따로히 조직할 필요가 업스리라고 하야 회는그것만으로 류산되고 말엇다 당국의 의사라고 전하는바는 교장의 회합인간화회에 합류하는것이 어떠냐하는 의견이라한다 간화회측의 태도에따라서 문제가 처리될것인지는 아직금후에 속하는문제로 관주되고잇다

梧柳洞驛에서 老婆一名轢死

【永登浦支局電話】십일오전열시이십분에 경의선(京義線)오류동역(梧柳洞驛)근처 철도길목에서 노파한명이 치어죽엇다 조사한결과 김포군양동면 신당리(金浦郡陽東面新堂里)사는 원씨(元氏)로 판명되엿다 원인은조사중인데 아마 별안간에차길을 가로건느려다가 치여죽은것인듯하다한다

獻金美談一策

총독부보호인으로써 조직된구제회(救濟會)에서는 매년추기총회를열어왓섯는데 시국에 빗추워서 총회를폐지하고 이로부터어드든 백원을 조선방공기재료비로 헌금하엿다 도경성의원들은 춘기위안회를 절약하여 어드는 백원을방공기재료헌금하엿다

◆부내초음정(初音町)일백십사번지사는 매전진삼(梅田眞三)씨는 조부의기명(忌明)의 비용을 절약하여 금오십원을 조선방공기재료로 헌금하엿다

汽車에치여幼兒切脚

【仁川】지난구일오전구시오십분쯤에 인천부내송판정(松坂町)오정목 김모(金某)의이남 봉운(鳳雲)(三)이 하인천역(下仁川驛)부근에서 놀다가 화물렬차에치여 오른편다리가 절단되엿다 그는 즉시부내천구병원(川口病院)에입원치료중인데 상당히 위중하다한다

無料閱覽 一萬六千三名
四月中總督府圖書館閱覽狀況

총독부도서관의 사월중 열람상황은 개관일수삼십일간의 총열람인원은 유료오천칠백사십이인 무료일만육천삼인 합계이만일천칠백사십오인으로 하로평균칠백이십오인가량이다 이중에 본관(本館)열람서적의 각분류를 들어보면 제일만히보는책은이학、의학(理學、醫學)의 이천삼백이십오책이오 다음으로는 어학、문학(語學、文學)의 이천이백십팔책 전서、잡찬(全書、雜纂)의 일천팔백이십오책의순위이고 제일적게보는책은 역사、지리(歷史、地理)의 사백사십책이다 이것을전년동기와 비교하야보면 유료에잇서서 팔십오인이 줄고 무료에잇서서 칠백칠십오인이늘은 세음이다

青年鐵道自殺

【城津】성진군학상면 와덕동(城津郡鶴上面臥德洞) 안봉욱(安鳳郁)이라는 청년은 유일오전 두시쯤 시내쌍포정부근에서 때마침 경성(京城)으로가는 제오백필호급행렬차에 몸을던저 즉사하게 죽어버렷는데 원인은 평시 극도의신경쇠약에걸려 항상 염세를비관하던중 어님은 (?町)에서 승용만이 마시고 각오의자살을도모한것이라고한다

琿春에火災 東洋印刷所全燒

【琿春】혼춘읍정동에잇는 동양인쇄소(東洋印刷所)는 지난삼일오후 당번의 부주의로 출화 장내에 발화되여 소방조、경찰서、헌병대원 총출동하야 진화에활동하엿스나 동두시간만에 전소하고 겨우진화하엿다는데 손해는 약일만이천원가량이라하며 원인은 목하 당지경찰서에서 조사중이라한다

冠岳山綠化施設
美化的植栽에奔忙中

【永登浦】경성근교의 명승지로서 경기금강(京畿金剛)의 별명이 잇는 시흥군관악산(冠岳山)에 대하야는 막대한 경비를 드리어 일대의 록화운동(綠化運動)에대한 관영(官營)민영(民營)의 시설에 분망하다함은 이미 보도한바와 갓지만 산의 미화를 위하야 식목으로 벗나무 살구、복숭아、포도、밤나무와 가튼 감상과 실익을 겸한 나무를 만히 식재하는일방 민영사방조합에서는 전임(專任)삼림간수를 배치하야 이들수목의 보호와 취체에 만전을기하고잇다 그리고 림야소유자들도 이계획에 순응하야 자기소유림에 감상용수목을 심는것은 물론이요 공개유원지(公開遊園地)의 시설을 계획하는사람도 만흐며 그중에도 대산(大山)씨송유의 남태령(南泰嶺)에는 수십만원의 거대한 경비를던저 공사를 진행중이요 또안양(安養)방면에서는 송본번장(松本繁藏)씨가 안양장(安養莊)을 건설하는등 각처에 유원지가 나타나고잇는바경성근교를 물리쌀 대록화운동의 완성도 멀지안흔 장래에 잇슬것으로 일반의 여에대한 기대와 주의가 자못크다한다

馬車에서轉落重傷

【安東縣】지난팔일아침 안동에 수학여행으로온 황해도 사리원(沙里院)명성소학교(明星小學校) 유년생도 오십팔명은 시내각처를 보고 고향으로 도라가려고지 간을 기다리고잇섯는데 그중김명진(金明鎭)외 다섯명이 인솔선생 몰내동일오후 일곱시반경에만주가(滿洲街)구경을 하려고 마차를타고가다가 시내대화교통(大和橋通)구경목에서 김명진은 마차에서 떠러젓는데 다른마차에치여 가슴에 중상을 입엇다하는바 원에 수용하고 호도한명은 간호하는 인솔교원 다랑으로 생명이위독하다고한다

蘇聯騎兵不法越境
在留同胞廿名拉去
東寧地方滿蘇國境地帶에서
駐屯軍現地에出動調查中

【奉天】지난오월일오전신일시경에 동녕지방(東寧地方)의국경지대에서 소련기마병 약팔기가 불법월경하야 조선인 이십명을 납치하엿다는 급보를받은 당지주둔군에서는 어십여명이출동하야 현장을조사하는동시에 그대책을 방금강구중이라고한다

匪賊과遭遇交火
延吉縣境界의大荒溝嶺에서
匪賊四名을射殺擊退

【延吉】최근연길현(延吉縣)과안도현(安圖縣)경게에 비적의출몰이빈번하야 명월구(明月溝)주둔 ○○부대는 토벌하고저 출동중 오월일일정오에 대황구령(大荒溝嶺)에서 거동수상의 무장비적 수십명과 맛나 교전한결과 비적사명을 사살하고 나머지는 일할동으로 다러나버리고마랏스며 토벌대에는 피해가 전연업섯다고한다

關係者座談會開催
事故防止對策討論
危險區域內壽松、日出兩小學校長도參席
學童의交通禍一掃도協議!

도회인의공포、교통화(交通禍)에 어린아동이 귀중한생명을빼앗기는사실은 일반의부형으로는 물론 관게당국자의 두통거리로서 지난사월새학기를 당하면서 경기도학무과와 경성부에서 관할하는 시내남녀중학교와 소학교에 통첩을보내여 학생들에게 교통훈련에관한 강화를하도록 지시하엿스며 경기도보도련맹(保導聯盟)에서도 이처지에 적극적으로협력하야 학생의교통피해를 철저히방지할목적으로 오는이십삼일경기도청회의실에서 관게자들이 모혀 학생의교통사고 방지좌담회(交通事故防止座談會)를 열기로되엿다 이좌담회에는 시내각서보안계원과 경기도 자동차협회(自動車協會) 경성교통안전협회(交通安全協會)전차과 경성의려객취급자、동차장등 시내교통당국자와 철도당국자등 철도관계자 그리고 시내에서 가장사고상 위험한 구역에 잇는 수송(壽松) 일출(日出)소학교장등을 모하가지고 교통관계자로부터 나오는 의견을 듯는동시에 서로 의견교환을하야 그것을 참고자료로 학동의교통화를 일소하려는 획기적 좌담회로 그성과는상당히기대되는바이다

鐵道局官舍의
不用品六百貫
整理賣却手續中

철도국(鐵道局)사회게서는 지난번 총후보국강조주간에 경성소재의 철도관사를 역방하고 신문잡지기타의 폐물을 수집한결과 육백여관의폐물을 모으게되엿스므로 게원들이 정리하야 곳매각하기로되엿다

五十老翁結項自殺

【新安州】평남안주군신안주면신리(平南安州郡新安州面新里)에거주하는 강찬선(康讚善)은지난칠일오후사시삼십분경 자기집문간에다 목을매고 자살하엿다는데 이는본시 극빈한바이데자기 동생들은 실로굴지의 거부이라한다 지난칠일 만성 자기아우동생네집에가서 하로밤을자고서 그이튼날인 칠일오후네시 차로 집에 도라와서 어떠한원인도아지못하게 술을좀사다가마신후 그때삼일세에나는 자기아

發動船에火災

【城津】구일오전여덟시쯤 시내본정(本町) 북천어업부(北川漁業部)소유의 발동선(發動船)장록환(長祿丸)(三〇톤)이 어항(漁港)에서 기관부(機關部)에서 발화하야 대소동을 이르켯는데 승조원(乘組員)은 급히불을 피하엿스므로 모두무사하고 선체(船體)의 손해는 약천원에 달한다고한다

嶺美洞에火災

【嶺美】지난 팔일오후두시경에 박천군양가면영미동 김태연(博川郡楊嘉面嶺美洞金泰淵)의 집에서 불이이러나 초가세채가 연소되는것을 영미소방대가 출동하야 동일네시경에 진화하엿다 손해는 약백원가량이라하며 원인은 어린아이의 불작난으로 이러낫다고한다

今年全北山火災
被害五百廿八町步
大火災件數만十四件

【全北支社發】산화(山火)가 이러나기쉬운때를당하야 도산림당국에서는 극력경게하는동시에소방조기타일반의 주의를환기하얏는데 금년도는 비교적대화(大火)는업는 편이로 다소안심함을 늣기고잇스나 아직도위기는 지나지안코 잇슴으로 더욱경게에 노력하고 잇다는바 구일현재의 대산화와 피해를아러보면다음과갓다고한다 ▲大火十四件 約五百二十八町步 損害 一千二百十二圓 小火는 多數나 被害無 其中激烈한山火는長水面七十五町步 淳昌郡雙置面七十四町步 同郡林面九十町步

少年을소겨騙財

【注文津】자기부친의 심부름으로 타관나온소년을 꾀이여 돈을빼서 소비한사나이ー경상북도 영덕군강구면강구리(盈德郡江口面江口里) 상배사십오번지 안동여관(安東旅館)주인 서정엄(徐廷嚴)이는 양양대포(襄陽大浦)에 통입이잇서서 자기의 장남 원석(元錫)이를 보내엿든바 원석이는 동행의권고로 주문진에내리여 그사람의친지라는 이모(李某)의집에 숙소를정하고 지난 사월이십일에 대포로가서 술돈을 미리청구하야 가지고 갈예정으로 자기부친에게 전보로 돈사백원을 직시어 더와는데 그것을알게된 이모는 원석이에게 강릉구경가자고 꾀이여 그날강릉읍욱정신흥여관(江陵邑旭町新興旅館)에 투숙하게 정하여노코 원석이에게대하여 잠시융통하여주면 예천원여쉿것이 잇든데 만일그러케되면 이익을반분하자고 수차말하므로 원석이는 그돈을 주엇든바 이는 그돈을주색에 다소비하여버리고서 돈을청구하여도 일체불응하므로 그소년은 하는수업시 소관주문진주재소에 수일전고발하엿다한다

曆

▲五月十一日(水曜)陰四月十二日
▲干支 癸卯 ▲日出 五時二十九分 ▲日入 十九時三十一分 ▲日南中 十二時二十分 ▲月出 十四時二分 ▲月入 三時二十一分 ▲滿潮(仁川)二時四十五分과 十五時十分

총딱

경기도 에서는 소학교원이 모자른다고 야단이나서 중학교장의추천장만잇스면 구술시험정도로 채용하리라고 뻐젓이 발표하더니▲이번에는 그지원자가 너머만허서 전형키에곤란이라나▲사람의 하는일이 대개그리라면 모르거니와 그리케 짐작이업슬라구▲목욕탕에서 볼이낫섯더니 듯기만해도 낫이간지럽다▲사람은 어린때에 진중해야하는데

主人몰래運轉타 추럭을破損

【大川】운전조수도모르는 아이가 화물자동차를운전하다가 사구라나무에 부딛처 수백원의손해를입혓다는데 이는칠일 오후네시경에 보령군대천(保寧郡大川)에잇는 천정하물자동차(淺井荷物自動車)운전 호가 대천시장 문화상점(文化商店)아페비워잇슴을본 문화상점의 점원조휘하(趙輝夏)가운전대에 올라안저서 운전을하야 아프로 지행하엿스나 정거를알지못하야 약이백메돌되는 가등대서소(加藤代書所)아페까지 이르러서 사구라나무에 저기와가티 충돌하엿다고한다

消朋을毆打致死

【咸南支社發】일홈이삼인ー영흥군 요덕면 인흥리 리화동(永興郡耀德面仁興里梨花洞)홍순덕(洪順德)은 지난이일오후 다섯시쯤 그군 횡천면 상평리(橫川面上坪里)김서봉(金瑞鳳)과 맛나서 인흥리 남석골(南石洞)어떤술집에서 술을먹다가 사소한일로 언쟁이 생겨서 취한김에 홍순덕은 김서봉을 드리서 땅에 너머트렷든바 그때 뇌진탕을 이르켜서 혼도한것을 즉시 의생의집에 업고가서 치료를 가하엿스나 그것이 치명상이되야 사일 오후열시쯤에 죽엇다 홍순덕은 상해치사로 영흥서에서 취조를 밧고잇다

離婚訴訟을提起
踪跡감춘男便거러

【咸南支社發】생명이 위독한 안해를 두고서 칠년이나 도라오지안는 남편에게 이혼소송으로 항거 함흥부내산수정 최약엽녀(崔若葉女)는 김봉석(金鳳錫)을 상대로 함흥지방법원에 이혼소송을 제기하야 왓다 그는 지난 대정육년 피고와 동서하게되엇는대 지금으로부터 칠년전 장중아이를 나타가 수술하야 생명이 위독케되엇는데 그때 그남편은 피고가 도저히 사라날수업다고 생각하고서 원고를 입원시킨대로 집을 떠난지 벌써 칠년 아직까지 소식조차 전치안코잇스니 무정한 남편과는 살수업다고하는것이다

異腹子毒殺未遂한
繼母에五年役求刑

【海州】남편의사랑을 독점하려는 야욕에서 전처소생아들에게 양잿물을먹여 죽이려다 실패하고 다시 나무에동매여죽이려다가또실패하고 오년의징역구형을바든 여인이잇다 그는 해주군 해남면 홍인리(海州郡海南面弘仁里)구팔번지유정은(劉貞銀)으로서 장천식(張天植)의 후처로 동거생활을하야 소화팔년간에 숙선(淑善)이란 장녀까지낫는데 전처의소생 장병기(張炳基)가 잇서 남편과사이에 빈틈을 가저오게 하므로 이를죽이고져 지난일월구일 남편이업는새에 양잿물을 물에타서 먹이려다가 실패하고 다시 도서리박산(稻栖里朴山)송림으로 데리고가서 새끼로 목을매여 죽이려다 실패하엿다는데 이죄로 해주지방법원에서 청산(靑山)검사로부터 지난칠일 징역(懲役)오년의구형을하엿다

航研機 故障으로不時着

【東京電話同盟】신기록수립을목표로 장도에올은 항연기(航研機)는 남방횡단비행(南方橫斷飛行)의 주회에 비상시간 심지간이십분만에 비행거리약이천키로를 돌파하엿스나 자동조종기의 고장에의하야 오후세시삼십분에 목경진(木更津)비행장에 불시착하엿다

商店에窃盜侵入

【高原】함남고원시내도성리(咸

五百圓强奪逃走
奉天加茂町郵便局에서
犯人行方은아직不明

【奉天】지난구일오전열시경 서탑대가(西塔大街)삼정목(三丁目) 조선인경영의 의신상회(義信商會)점원 김지은(金志恩)은 주인김지윤(金志倫)의 심부름으로 현금오백원을 신의주(新義州)전보위체(電報爲替)로 부치려고 가무정우편국(加茂町郵便局)에 가서 창구(窓口)에 다가갓다가 돈을꺼내 별안간 괴한에게 강탈되엿다고한다 급보를접한 소관대화서(大和署)에서는 즉시비상선을 느리고 범인체포에 노력중이나 아직도 범인은 행방을 알수가업다고한다

스포ー츠

實業庭球第三日 府廳・殖銀各勝
遞信과商銀敗退

京城實業庭球聯盟主催의 實業庭球리ー그第三日…府廳對遞信・殖銀對商銀의 對戰은 十日午後四時五十分부터 府廳・殖銀코ー트에서 擧行되엿는데 府廳・殖銀이 各勝하엿다

【府廳】勝 【遞信】

第一라운드
○(白瀨鎬 李鳳基)4…0(小松 宋斗鎭)×
○(濱野 野村)4…2(崔憲 若林)×
×(金石 李彪得)3…4(下河 金錫鎬)○

第二라운드
○(宋良鎬 山口)4…1(鄭東律 盧鳥斗)×
○(金孝 金鎭當)4…1(金雲成 申應天)×
○(白瀨鎬 李鳳基)4…1(下河 金錫鎬)×

【殖銀】勝 【商銀】

第一라운드
○(吉田 矢田)4…1(洪謹相 河村)×
○(藤 原)4…3(李輔虎 朴泰和)×
○(李義洙 河合)4…3(李正東 薄)×

第二라운드
×(靜永年 ...)2…4(...)○
○(吉田 矢田)4…2(...)×

遞信6 東電5

京城實業野球聯盟主催의 實業野球리ー그第二日…遞信對京電의 對戰은 十日午後四時三十五分부터 京城運動場에서 佐田(球審) 山谷(壘審)의 審判으로 京電先攻으로 開始되엿는데 遞信이 六對五로 辛勝하엿다

	一	二	三	四	五	六	七	八	九	
京電	0	0	0	0	0	3	2	0	0	5
遞信	0	0	0	2	0	0	0	4		6

◇南鮮投手ー(京電)高木、黒崎ー中川(遞信)朴鍾明ー竹永

法政6 帝大0

【東京電話同盟】東京大學野球春季리ー그 法政對帝大二回戰은 十日午後二時二十五分부터 神宮球場에서 擧行된바 結局六對零으로 法政再勝하엿다

	一	二	三	四	五	六	七	八	九	
法政	4	0	0	0	0	0	2	0	0	6
帝大	0	0	0	0	0	0	0	0	0	0

今日의運動

◆庭球=京城實業庭球第四日…專賣局對遞信局(朝銀코ー트)、遞信局對京城府廳(殖銀코ー트)午後四時半開始(觀覽無料)

祝 紙齡六千号 革新五周年

京城府西小門町四十二番地
株式會社 藤澤友吉商店
京城支店

朝鮮麯子株式會社
社長 金思演

永保合名會社

元胤洙

河駿錫

社團法人
朝鮮放送協會

朝鮮火災海上保險株式會社
石川登盛

京城南大門市場
株式會社 宋祥九商店

京城府和泉町五番地
活命水本舖 株式會社
同和藥房
電話光化門 四八一、二七一九番
振替京城三二八番

昭和의 常識

[illegible]
[illegible]
十人이든것이只今엔大人까지[illegible]
[illegible]이나[illegible]는[illegible]가난부
맛하야[illegible]하나、[illegible]가第一조타。
아모리잇서도[illegible]에도입을수엿다
一[illegible]에一日、全家가一[illegible]도아닛는[illegible]
을[illegible]하야[illegible]하라반찬도잇는것으로
먹고、좋의한정도안사도록

나무싹이들때로부터身体가衰하기쉬우니 悪化안되도록 이手当이肝要!

急히

上氣나眩暈、頭痛에辛苦하는분이增加하야此以上危險할수업는季節이되엿소、于先거기에는手當이무엇보다緊要한데

仁丹 만잇스면念慮업다!

上氣나頭痛、眩暈등의解消에는每日適量의仁丹을먹으면絕對念慮업습니다

只今부터 消化와毒消와口香의 **仁丹** 을常用하야

땀날時節의感氣에
걸리지안하라면仁丹을常用하야、그榮養分으로抵抗力을大端히늘혀두는것에依하야全然念慮할것이업습니다

胃腸을傷하기쉬운
時節이오、그전飲料水를過飮하는結果胃液을薄케하야消化에支障을惹起하기때문이오、仁丹이야말로胃液調整의主効劑요

직근직근한頭痛
에는、仁丹以外에即効는바랄수업소、一次에十粒假量을잡수셔오、微妙한効果가即席的이오

口熱로因한口臭
自今으론일이잔뜩거리고、口臭가난다、應接面會에、사람이混雜한때에가리시는것이업스니、仁丹二三粒을恒常잡수시오

眞正한健康色
은血行을充分히하여야만됩니다、仁丹은사후란을含有하야그의旺盛한淨血、血行作用은忽然히眞正한健康色을漲溢케하오

이未然의手當에依하여야만眞正히健康케된다

御徳用粒入 二千二百粒 壹圓

本舖 森下仁丹株式會社

紙齡六千号祝 革新五周年

平壤府

平壤 金能秀

平壤府箕林里 海東社社主 朴承億 電話長六二三番

中央紙業社 社長 金健永 平壤

平壤鷄里 三共洋襪工場 孫昌潤

平壤 辯護士 李基燦

平壤府 辯護士 金翼鎭

平壤 辯護士 朴泰成 電話一三七一番

平壤 朴應茂

平壤府 辯護士 朱幹欽

平壤府 辯護士 宋永祥

平壤 孫壽卿

平壤 金建亨

平壤 崔基郁

平壤 蔡元赫

平壤府將別里 朴寅煌

孫致民

平壤 安日成

平壤 崇仁商業學校

平壤 光成中學校

平壤 崇德尋常小學校

平壤 正義高等女學校

平壤 財團法人 崇賢女學校

平壤府大察里 正進尋常小學校

平壤水曜會

平壤 關西體育會

平壤商工振興會

平壤 箕城醫師會

平壤府大察里 德海醫院 院長 石履元

田和醫院 醫師 田時燁

平壤府新倉里電停前 外科 花柳病科 專門 同仁醫院 院長 張元鎭 電二一八七番

江南齒科醫院 (X光線診査) 南門町六六番地 電話二五四二番

平壤聯合基督教病院 電話八一九番

道立平壤醫院

尹內科醫院 院長 尹基寧

平壤府崇仁通 內科 小兒科 學堂醫院 劉濂鎭 電話一八〇九

平壤府竹典里 李承祿內科醫院 電話二一七六番

平壤府 杏林堂醫院 院長 金麟瑞

水玉齒科醫院 醫學士 金正和 平壤水玉里 電話一八五七

平壤鐘路 藥種貿易 製藥診療 法橋局 金爽應

平壤府船橋里 日本穀産工業株式會社

平壤無盡株式會社

平壤府箕林里 七星 金星 釀造元 七星釀造株式會社 長電話一〇一九番 電話二三八七番

平壤府船橋里八十五番地ノ九 平安釀造株式會社

平壤府巡營里二三 平安鑛業所

西平壤驛前 洋襪 タオル 軍手袋 毛糸編物 世昌織造工場 電話二一七二番

會計檢査、稅務會計一般 金日善計理士事務所 全日本計理士協會所屬 平壤府大察里一二三 電話一二六四番

平壤府鐘路 和信平壤支店

株式會社 三中井平壤支店 平壤本町七 電話代表一八〇〇

平壤府鹽店里 西北商會 李得春 電二一七三

平壤府慶上里 大平商會 電話一一四一 七六六番

平壤府竹典里 共昌商會 全佐庸

平壤府港町五七 材木商 三德洋行 電話九六一 振京城二八八〇番

卸賣 尹世植商店 電話一七五三番 振替京城一三八七番

東洋고무製造發賣元 栗田商會 平壤南門通 電一九六二番

平壤府港町三四 材木商 (巻) 美奈登商會 金定鎬

平壤府八千代町 農具 工具 天一商會 電話二〇一八番

第一タクシー 電話二三九 七三番

平壤黃金町六〇 安全タクシー 電話一四三 八三八番

平壤府鏡齋里二九 漢湖釀造場

生ビール・川魚料理 味覺の 金千代會館

更に氣持のよい朗かな食堂 和洋一品 御料理 生ビール 黑ビール 平壤府新公會堂食堂 ●可愛カールのオールサービス 味本位の大衆食堂 電話二二六七番

平壤府柳町大同江畔 料亭 やなぎ 電二二五〇二

平壤壽町 カフエー 火の鳥

株式會社箕城券番

平壤府上水口里一〇〇(영문압) 朝鮮寫眞工藝社 主任 金成煥 電話一九九一番

オフセット・石版・活版印刷・寫眞銅版 樂浪堂印刷所 平壤府將別里 電話二三七一番

平壤府新倉里一七〇 和洋紙物 文具一式 帳簿製造 圖書出版 各種用紙 一信活版所 紙物部 印刷部 李峰烈 電話九六三番

平壤府新倉里 朝鮮料理 國一館 電話一九三六番

平壤 朝鮮料理 又春館 電代表一〇五九番

平壤府 辯護士 韓根祖

平壤府 金錬銖

平壤 箕城醫學講習所

平壤府水玉里 中央醫院 院長 李東英 電話一七二九番

平壤府 喜生醫院長 邊麟奇

平壤酒町 中城韓藥局

平壤 基督教青年會

平壤寫眞組合 牡丹臺寫眞部

平壤府箕林里一七五番地 株式會社 鮮滿고무工業社 電話八八八 振替京城一〇九二四番 崔贊洙

かちどき印 學生服製造元 東邦被服商會 平壤西門通

平壤府 金貞浩

西平壤驛前 靴下及メリヤス織造元 東光織造社 電話六二四番

平壤府慶上里 徽章專門 赤星工業社 電話一一四一番

平壤府造町六八 金友洋行 金智洙

平壤府南門町九二ノ四 金東植株式店 長電話一三九九番

產業

養殖乾海苔生產
—比前年同期二割九分增加—
全南이 其中最高位

朝鮮沿海岸에서 生產되는 養殖乾海苔의 三月末生產高는 總督府水產課調查에 依하면 全鮮總額이 六百九十九萬八千六百束에 四百四十七萬八千圓으로 이것을 前年同期 三百四十五萬七千圓에 比하면 約百二萬圓인二割九分의增加를示하고잇는바 前年度總額인三百四十九萬圓에 比하드래도 約九十八萬圓이 增加하고잇다 그런데 其產額이增加한原因은 內地主產地의 凶作에依한單價高騰에刺戟된 理由도잇겟지만 主로氣象海況의 天惠에依한 原藻發育의 旺盛漁場擴張과共販의使用原藻의小船採取普及等의 技術改善과指導奬勵에 基因하는바로 最近까지의 記錄이昭和十年度總產額四百三十九萬圓보다도八萬圓이나 增加하고잇다한다

이제其生產額의 內譯을보면如左하다

全南 三百七十三萬五千圓
慶南 五十二萬五千圓
黃海 十七萬七千圓
忠南 三萬九千圓
全北 二千圓

"鑵詰"內部檢查
朝鮮에선初有의事實

朝鮮에서 最初總括的鑵詰檢查를 始作하엿다 總督府水產製品檢查所에서는 鑵詰開鑵硏究所와 協力하야 六、七日兩日京城南山 日本赤十字朝鮮本部에서 朝鮮產鑵詰을 俎上에노코 檢查하엿다 鑵詰類는 半島의 新興水產業으로서 또는軍用食料品으로서重視되여오든것 萬若 鑵詰의뚜껑을열고서 傷한것이 잇다던지하면 큰일이므로 이會를 여른것인데 朝鮮陸軍倉庫로부터 武藤大佐、丹治中尉、楠城少尉、總督府로부터 丹下畜源課長等이 出席하고 穗積殖產局長도 水產課長、商工課長、水產試驗場長을다리고 一一히 鑵詰을 檢查하엿다 出品은 約千個가까워 全朝鮮十一道及 各地水產試驗場으로부터 關係官도 出席하야 自慢의製品을持參한業者、組合等大緊張을 呈하엿다

九回潮乾海苔落札
出品數萬七千餘束

【木浦】漁業聯合會木浦出張所管內 第九回目의 乾海苔出品數量는 一萬七千八百九十三束인대二十三日에 入札을 執行한結果落札價格은 다음과갓다한다(括弧內는一束의 單價로서 一束에對한箱子代十錢까지包含된것)

莞島產 萩가三〇束(七〇錢)楓이一二四束(五八錢)勝가 一、四四三束(四七錢)不合格이 一七六束(三〇錢) 計 一、七八三束

右水營產 萩가二八束(七〇錢)楓이 一二二束(五七錢)勝가四五三束(四七錢)不合格이 七七束(三七錢) 靑이二二束(一三錢) 計七〇二束

務安產 楙가四束(九七錢)楓이一二六束(八八錢)萩가 一、八九九束(七一)楓이三、三四一束(六一錢) 勝이七四〇束(四五錢)不合格이二二一束(三〇錢)靑이 一四二束(一三錢) 計六、六七三束

珍島蓮洞產 萩가七九束(七六錢)楓이二九五束(六一錢)勝이一、六二六束(五一錢)不合格이二四〇束(三三錢)▲計二、二四〇束

珍島五山產 楓이二五束(九〇錢)萩가四二四束(八三錢)楓이一、三七七束(六八錢)勝이四、四六〇束(五一錢)不合格이二〇九束(三三錢)▲計六、四九五束=總計一七、八九三束

朝鮮特產品案內 (11)

鹽藏品

▲生產高
生產數量 四四、五六一、五五七瓩
生產金額 五、四六四、七〇六圓
▲出廻期=各種魚類의魚獲期
主要販路=朝鮮內
▲取引方法=主로現金取引이나 仲買人對問屋間은 一個月乃至二個月의延手形取引을하는것도잇고 또爲替付로 送付하는境遇도잇다
▲製造方法=鮮魚의背 或은腹을 切開하야 內容物을 除去하고 水洗한後 鹽漬한다

鹽辛品

▲生產高
生產數量 一〇、五三三、六五六瓩
生產金額 一、二三二〇、七二五圓
▲出廻期=明太卵은 自九月至翌年三月
其他는 大槪 自四月 至十月
▲主要販路=朝鮮內 內地 滿洲
▲取引方法=生產者對 仲買人은 現物에 對하야 現金取引을 主로하나 都賣商 或은 信用잇는 小賣店에 對하야는 委託又는一個月乃至二個月의 延決濟를하는 境遇도잇다
▲製造方法=明太卵—明太卵을淸水에數回시츤後 適當한鹽과고초가루를 석거서鹽漬한다 雲丹—雲丹身을 淡水로 洗滌하고 食鹽을 混入하야 約五時間 鹽水를업게하야 日光에約二時間말려서 少量의酒精을加하야 樽詰한다

鹽海苔

▲生產高 一、三三一、三七五瓩
生產數量 四三七、一二五、〇五〇枚
生產金額 一、三八五、七四八圓
▲出廻期=自十二月 至翌年五月
▲主要販路=朝鮮 內地
▲取引方法=組合에서 格付하고 入札期日을 定하야 仲買人或은 問屋으로하여금 入札케하야 買取人을 決定하고 販賣한다 代金은 主로現品引換으로 決濟하는일이만흐나 取引數量에依하야 三割以上의 着手金을取하고 殘金은 荷爲替를添付하는일이잇다
▲製造方法=適當하게 海苔를摘取하야 水洗한後海簀及 漉枠으로써 一定한型으로하야 乾燥式又는日光에말린다
▲原料의種類同產地=主要한產地 全羅南北道 慶尙南道 黃海道

和布

生產高
生產數量五、〇六〇、九八七瓩
生產金額七一〇、三六六圓
▲出廻期=自二月至六月上旬
▲主要販路=朝鮮內及內地
▲取引方法=組合에서共同販賣하는境遇는生產者로부터直接買取하야 人에게販賣하는境遇가잇다 代金은主로代金引換으로한다
▲製造方法=採集한和布를淺地에整列한後日光에말린다
▲原料의種類同產地=主要한產地 全羅南道 慶尙南北道 黃海道 江原道 咸鏡南道

寒天

▲生產高
生產數量 一八、一三八瓩
生產金額 四五、三四五圓
▲出廻期=自十二月至翌年四月
▲主要販路=朝鮮內、內地、滿洲
▲取引方法=見本取引으로서代金은 賣渡二十日經過後에 決濟이나 內外地及初回의 取引에 잇서서는 荷爲替를 作成한다
▲製造方法=原料를 물에잠시처서 約七日間을지나 每十五石에原料二十貫을 넘허約八時間 끄려서 濃厚케하야 粕을除去하고 液을凝固케한것을 凍結케한다
▲原料의種類同產地=原料石花菜 主產地 全南 慶北沿岸

鯨油 (鯨油粕)

▲生產高
生產數量
鯨油 一〇、二一〇、七五四八立
鯨粕 一五八、〇八五、四四八瓩
生產金額
鯨油 一八二、六六五、六三六圓
鯨粕 一四二、六四八、七一圓
▲出廻期=自五月至十二月
▲主要販路=朝鮮內、內地
▲取引方法=生產品은 組合에서 共同販賣되며 三菱合同油脂等 販賣會社와의協定價格에 依하야 荷爲替手形을 取組하야送付하고 組合으로부터 生產者에게는 手數料를控除하고 現金拂로한다
▲製造方法=生鯨을끄려서 脂肪으로해서 油를抽取하야 鯨油를내고 남은것은日光에말려서 鯨粕으로한다
▲原料의種類同產地=主產地江原道、咸鏡南北道

海藻類

▲生產高
生產數量 九、七一七、七五八瓩
生產金額 一、〇五五、〇〇〇圓
▲出廻期=自六月至九月
▲主要販路=朝鮮內 內地 滿洲
▲取引方法=見本取引으로서 代金은 荷爲替를 作成하는일이 만타
▲製造方法=採取한 海藻에서雜草를除하고 日光에말린다
▲原料의種類同產地=小梅草、石花菜、櫻草、銀杏草、海蘿

牡蠣

▲生產高
生產數量 二、七四九、一二八瓩
生產金額 三九八、四八九圓
▲出廻期=自四月至翌年三月
▲取引方法=現金取引을主로한다
▲原料의種類 同產地=產地의附近、沿岸

粗製貝釦

▲生產高
生產數量 七二、〇六〇마ー스
生產金額 三六、〇三〇圓
▲出廻期=自二月至四月及自十月至十一月
▲主要販路=內地
▲取引方法=見本에 依하야 取引을決定하고 代金은 現品到着과同時에 爲替로送金한다
▲製造方法=蝶螺及鮑는 殼率을 除去하야 機械로 대추불만든 餅의形
▲原料의 種類同產地=原料蝶螺鮑의殼
主產地濟州島沿岸一圓 (完)

陳列窓裝飾
競技大會所感 ②
平南支社 方建斗記

(2) 色彩와節期

色彩와人類의感情外 올치입은 前回에 작가말하여두엇거니와수만은色彩가운데는 우리에게 더운感情을 이르키는새갈과 서늘한感情을주는 色이잇스니 前者를暖色이라하고 後者를寒色이라고便宜上불리든다

陳列窓裝飾에잇어서도 夏節은 綠色 靑色 黃色等의 寒色을쓰고 겨울에는 赤色橙色等의 暖色으로 調和하도록 努力하여야할것이다。좀더細密히 檢討하면 春夏秋冬에 各其特徵잇는 色彩가 잇슬것이나 그것은 各業의 研究에맛기고

今般 陳列窓裝飾競技大會審査後會로 平壤各商店陳列窓을 도라보니 個中에는行人의 注意를惹起하기爲하야 色彩의 調和를엇기爲하야 苦心한商店이 업슴은 아니나 大多數는冒險한 陳列窓에누러케된 常設額의 케케묵은 『賣出廣告』을 無秩序하게거러두엇스니 만흔裝飾費를드려 陳列窓을만듬은本意가 어디잇는지알수업는일이다。그리고 陳列窓競技大會에參加한 [illegible]昌百貨店 平安百貨店 [illegible]昌洋靴店 平安洋靴本店 同支店 平百洋服店 東亞商會 廣林商會 東明書館 永安公司 玉商會 大東洋靴店 永善金銀商會 常信號商店 等의 各商店은 相當한 自信도 잇섯겟고 만흔努力을 아끼지안흔 자최가보이나 一般的으로背景의색갈에等閑한 느낌이잇다 陳列한商品이 번적눈에띄어고 조흔商品이 模造品이되어보이지 안케하기爲하야 色彩의 對比를 좀더 硏究하여야 할것이다。

例를들면 赤色에對한 綠色、靑色이라든가 黃色에對한 紺色、靑色이라든가 紫色에對한 綠色가튼것이다。

三、陳列과 販賣力

商品配合이 잘됨과 배렬의 정제는 華客의 購買本能을 刺戟하야 마침내 그商品을 購買케하는것이다。

어떤商品을 어떠케 진열할가는 그상점이 어떤상품을 주로하야 판매할가에依하야 결정되는것인바 간단히말하면 自己商品에서 가장만히 팔려고하는 商品을 擇擇하여 陳列하면 되는것이다 그러므로 그時期와 場所에 따라 陳列을取捨하여야한다。假令學生의 入學時期이고그學生들에게主로 洋靴를 팔려고하는 洋靴店이면陳列窓은 原商한 學生靴의 가지가지를 主로陳列하도록 하여야할것이다 그리고 配列에 整齊함을 어더야하고 重點이잇서야할려인데 一般的으로너무 여러가지 상품을 너무만이 陳列한 感이잇다

가튼百貨店이라도 罰間에 자기네상점에서 主로만이 팔려는 商品이 잇슬러이고 配列의重點 配列의聯絡이 잇어야할것인데그런것을 차자볼수업고 個中에는 主體的으로 簡單히 商品을配列한商店도잇다

紙齡六千号 祝 革新五周年

平壤西門通
合資會社 高麗製藥所
製造元 發賣元
フエロトン
女寶キナトミン
赤玉コロダイン
各種錠劑
振替京城二七〇五二番
電話一八二九番
藥局部 藥劑師 高學洙
製藥部 藥劑師 黃淳國

朝鮮平壤府東大院
平安製革社
靴鞄原料各種革靴製造總發賣元
クローム革
防水青底革
靴鞄製造卸賣
虎、熊、カワウソ
狐皮其他各種
毛皮ナメシ
頭型目玉入レ加工
毛染色一式
長電話一三三二番
電話一四二〇番
振替京城一九四三四番
電信略號(ヘ)又(ハ)(정)
私書函平壤局八十七號

平壤府箕林里一三四番地ノ二
平壤靴下同業組合
電話二四二一番

平壤
箕城洋服商組合

西平壤驛前
百花染色工場、同洋襪部
電話一三三三・一四七〇番

平壤
西鮮合同電氣株式會社

高級紳士
廣林商會
電話一六〇八番

平壤府南門通
平安屋靴鞄店
電話一一三八番

平壤府巡營里
仁德洋服店
[illegible]

平壤府巡營里五三
中央旅館
電話二一六六番

大同警察署

國產最高級品
シンオーミシン製作所
TRADE MARK
新王ミシン洋行
李永權
李永煥
李永德
平壤府新倉里一八九
電話一四二一九番
工場 平壤府新倉里九五
平壤府新倉里九六
代理店募集中

平壤ゴム同業組合
平安ゴム工業株式會社
大同ゴム工業所
世昌ゴム工業所
內德ゴム工業所
正昌ゴム工業所
久田ゴム工業所
平元ゴム工業社
金剛ゴム工業社
第一ゴム工業株式會社
世大ゴム工業社
鮮滿ゴム工業株式會社
同友物產社
農民ゴム工場

同友物產社
金秉善
平壤府柳町
電話 七八八 九八八

救急靈藥 天寶水 本舖
永生堂製藥社
崔永源
平壤府薛巖里七九
代表電話二〇六七番
振替京城一四一四八番

平壤府南門通
機械部
農具部
五六商會本店
電話五六・二三五九・二六一一番
振替口座京城一七六四八番
私書函平壤第二八號
支店・ハルビン・貴州

平壤府巡營里九一
三成商工社
金成淳
電話一〇七〇・二〇八九番

大日本蓄音器株式會社
西鮮總代理配給所
平壤府衙廳里四〇番地
電話二六七七番
振替京城一五三三四番

平壤府南門通
帽子卸商
義昌商會
電話一六一七番

平壤府箕林里
朝鮮メリヤス合名會社
販賣部
電話二一七二番
電話一六一七番

平壤府船橋里
大日本製糖會社

金仁號
大同門號
自轉車發賣元
自轉車及附屬品卸商
金仁商會
主 金仁京
平壤府西門通
電話一七一三番
振替京城二三五九番

眼科專門大醫
醫學博士 河本重次郎氏
醫學博士 小玉 龍藏氏
醫學博士 吉田 養治氏
醫學博士 山中 峻之氏
醫學博士 豊田 正達氏
推奬

한방울너흐니
아이 시원도해!

大學目藥

아프거나・쓰리지안코・爽快하게잘듯는

대학목약

適應症 [illegible]

定價

大學目藥 甲케ー스付
一瓶入 三十錢
二瓶入 [illegible] 五十錢
特大瓶付(徳用) 一圓

케ー스업시
試用瓶 十錢
小瓶 二十錢
大瓶 三十錢
徳用 五十錢
(小兒用) 二十錢

大學洗眼藥 [illegible]
十錠 十錢
卅一錠 二十錢

全國各地藥房에서販賣함

發行所 大阪北濱 參天堂株式會社

體千兩 目九百兩

눈의治療에힘쓰라

眼疾原因은거의全部가 不潔과 榮養不良에잇습니다、塵埃와 煤煙과 때에더러운얼골과 눈을씻지안커나 더러운손으로 눈을문지르거나해서 眼疾이생깁니다、太陽의强한紫外線과 컴컴한電燈下에서 일을하거나 細微한文字를읽거나하는일로해서도 눈은 疲勞하야弱해집니다、눈이붉어지거나 눈곱이끼거나 좀아푸거나할때에 곳治療를加하면 病이되지안코말것이라도 治療를加하지안코 버려두는故로 病이되는것이며 病이된뒤에는 治療가길게끄는것입니다

眞正한 治療法과

눈을强하고곱게하는法

眼疾의眞正한治療法은 于先大學洗眼藥(目藥에添付)一錠을곱부半分의 熱湯에녹여서 시킨뒤에 까ー제에적시어 눈의안팟을 輕하게몃번이고 씻습니다、다음에大學目藥二三滴을 點眼합니다、이것을 每日三回 꾸준히 繼續하면 지금까지 좀처럼 낫지안튼 眼疾도顯著히 快差해갑니다。또、지금은 눈이 나뿌지안트래도 每日豫防해두면 眼疾이되지안코맙니다、그것은 每朝洗面後에大學目藥을一二滴點眼하면 고만입니다、아츰엔눈곱이끼고해서 第一不潔할때오니 每朝點眼하시면 언제나 强하고 고운눈을保有할수잇습니다、特히 婦人의美眼法으로는 이것이第一입니다。

大學은 權威잇는

世界的高級眼科藥

大學은眼科醫學의泰斗五大博士의推奬하시는바 治療力이極히强한目藥으로殺菌、防腐、收斂의効果와專賣特許製劑우르버올레긴이라는 紫外線防止藥까지配劑되엿는故로 단하가지로實로左의세가지作用을가젓습니다。

一、眼疾을速히治癒하는힘
二、눈을아름다웁게하는힘
三、紫外線의害를防止하는힘

따라서眼疾이잇는분이쓰시면 速히回復하고、健眼하신분이쓰시면强한눈、고운눈이되고、老人이쓰서면視力이回復되고바다와山에서쓰면 紫外線의害를밧지안코맙니다。

아이에겐小兒用大學目藥

大學目藥은조금도아푸거나쓰리지안코 석爽快한氣分을주는故로아이들에게쓸지라도괜찬습니다마는 十歲以下의小兒에게는 小兒의눈에맛게한小兒用大學目藥이잇습니다

硼酸보다나흔大學洗眼藥

大學洗眼藥은 最新殺菌藥너이보르미친을 主藥을삼은强力한 消毒力과治療力과 點眼藥의作用을둔는 効果가잇는洗眼藥입니다 大學獨特의創製品으로 完全消毒싸니ー테프包裝을하야 大學目藥一瓶마다 添付하엿습니다 不足하실時는洗眼藥만의賣品도잇습니다

一瓶마다大學洗眼藥添附

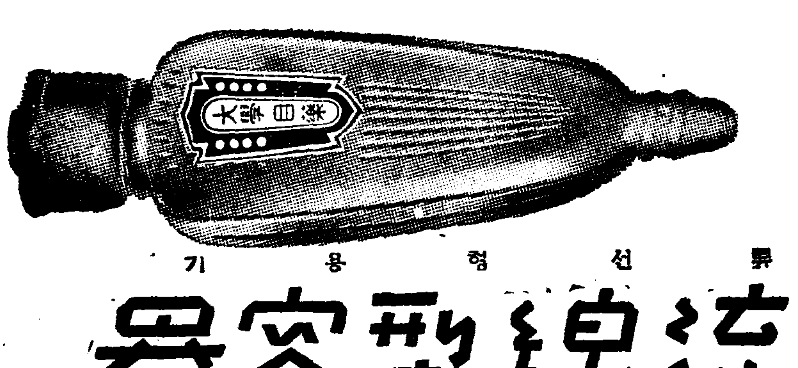

류선형용기

流線型容器

스마ー트하고便利한自動點眼容器

510

中部版

京畿道民號海軍機 廿一日獻納式擧行

지난여러 어배사심만 경기도민의 총후적성으로된 비행기세대를 해군에 헌납한 경기도에서는 이번 해군에 비행기를 헌납하기로하고 헌금을 모집하고 있었는데 성적을 보앗스므로 구일오후 시 도청제일회의실에서 석곡(石谷)내무부장등참여하여 헤 …… 『京畿道民號』 …… 비행기로 공중 …… 한대를 헌납하기로 …… 오는 이십일일 오전 …… 경성비행장에서 헌납식을 거행하기로되엿다

支拂命令에含怨 獨立團長이라誣陷
맹랑한債務者開城署에被逮

【開城】현재모주식회사사장이요 또 모사립보통학교 교장으로서 개성사회에 이름이 노픈황귀명(黃貴明)씨(假名)는 상해가정부 독립단(獨立團)의 거두로경찰의 눈을 피하야 엽총화약을 하는 중이며 이번지나사변을 기회로 군용열차를 파괴시킬목적을세우고 잇다는 의미의 투서가 요지음에 개성경찰서장아프로 날러드러가게되엿다

이에 아연실색한 그경찰서에서는 전기황귀명씨를 소환하야 진상을 조사해본결과 전혀근거 가업는 무고(誣告)사실인것이판명되여 경찰서에는 그투서범인을 체포코저엄밀히 범죄를조사 중이엿던바 지난칠일에 드디어 투서한 진범인을체포케되엿다 그는부내만월정(滿月町) 육십구번지사는 손흥선(孫興善)(ㄷ)으로 전기 주식회사와 삼년전부터해산물(海産物)거래가 잇섯는데 이자는 수십원되는 대금을 내지 안음으로 지난 삼월십오일 동회사에서는 전기사장 황씨명의로 지불명령장을 발송케되엿든바 원한을 품고 그와가티 맹랑한 투서로 남을모해하려는것이 판명되엿다한다

十八歲靑年教員 少女에暴行被逮

【永登浦】신성해야할 교육자로서 자기가가르치고잇는 소녀를 교실안에서 농욕한 교육계의일대불상사가 영등포경찰서에 검거되여방금그경찰서사법계에서엄중한취조중하고잇다 사건의 내용은 …… 곡리(谷里)사는바 모(朴某)의장남화희(光華)(假名)는 성곡리고정촌(城谷里古亭村)에잇는야학강습소(夜學講習所)강사로일을보고 잇던중 얼마전에그와한동리사는 박모(朴某)의장녀옥희(玉姬)(假名)라는여덟살먹은자기제자를 조용한곳에서 엿과 백묵(白墨)을 주겟다고 꾀여 가지고 교실로 끄을고드러가서 추행을하야 그소녀에게 상처를 입혓는데 그당시 어사실어 일반에게 알녀지자 전기범은 중환을 두려워 ……

住民들의품싹으로 玉山學院을再建

【竹山】경기도용인군 외사면옥산학원(龍仁郡外四面玉山學院)은 사방공사(砂防工事)의 품을팔어서보조금을 충당하야 신축공사를 완료하고생도들을 수용하게되엿다 학부형들은 의 감격은 물론 일반이 그들의 성력을칭송한다고한다

金浦、江華、富川에 小作爭議激增! 今年드러서四十一件

【仁川】경성지방법원 인천지청(京城地方法院仁川支廳)에서 조사한바를보면 관내인금포(金浦) 강화(江華)부천(富川)세고을에작년중에생긴 소작쟁의(小作爭議) 건수는 삼십사건에 지나지안튼 것이 금년들어서는 단사개월동안에 사십이건에 달하엿다한다 농번기에잇서서 소작인은 소작기한의 연장을 염망하고잇는일방에 지주로서는 소작인을 갈려는편이 만흐므로 소작인대지주사이의 분쟁은 점점격심하여가는 현상이라하며 금년들어 단사개월동안에 전에 보지못하든 쟁의건수가 이가티 격증됨을보아서는 아프로 수백건에 달할는지도 모른다고한다

開城府內택시 深夜運轉中止

【開城】"까스링"절약을 부르짓는이때 개성부내 경서자동차주식회사(京西自動車株式會社)에서도 이에공명하야 금후로는오전한시이후의 『택시』운전은 중지키로되엿다한다

仁川十個初等學院 聯合音樂會盛況
本報仁川支局後援으로擧行

【仁川】인천부내사립초등교로 초등교육기관인 동명(東明)인부(仁富)인무(仁武)화도(花島)인명(仁明)계명(啓明)청산(靑山)의명(誼明)영신(永信)인명(仁明)등십개학원의 총동원으로 개최한 제일회연합음악대회는 지난구일오후일곱시부터 인천공회당에서 열엿다 어학원아동들의 일당(一堂)의 모임도처음이오 각기재조를 발휘하기도 처음이니만큼 학부형들은 물론 일반관중의 열광자로서 이천여명에달하는 초만원의성황을 일우엇다 정각에류정호(柳庭浩)씨의 개회사와 김세완(金世玩)씨의 축사가끗난뒤 비로소 기대하든음악의막은 열리엿다 천진란만한어린이들의독창 제창 유희 아동극(兒童劇)등모든기예는 일반관중의 …… 기초삼아 금후십개학원의연합대운동회ㅡ개최할예정이라한다

(사진은 인천조흥학원연합음악회광경)

호떡장사殺害犯 仁川署에서逮捕

【仁川】지난팔일 오후열한시경 부내화평정(花平町)사백사십구번지 호떡장사최전신(崔傳信)(ㄷ)을 구타살해한범인은 소관인천서에서 수사중에지난구일오후십시쯤에 부내룡강정(龍岡町)이번지부근에서 행동이수상한자를발견하고 붓잡아다가 취조한결과 언지 떠도라다니는로홍섭(魯弘燮)(ㄷ)으로서 전기사실을 자백하엿다 그자세한내용을드르면범인로홍섭이 지난팔일밤열한시쯤에 최전신호떡집에가서 외상으로 호떡을팔라한즉 최전신이거절함으로 최전신의 면상을붓잡고빰을 때리엿는데 후도되므로 겁이나서도망하엿다한다 시체는 부내본정 (牧瀨)병원에서 국지(菊池)의사가 해부한결과 『심장마비』로판명되엿는데 전기로홍섭은 상해치사죄로 방금엄중취조중이라한다

同性戀愛兩處女 漢江서情死圖謀

【永登浦】저무러가는봄을 등지고 아직도젊은두명의 여자가한강인도교우에서 투신자살을 하랴다가 목적을달치못하고 경찰서에보호를밧고잇다 지난구일오후일곱시반쯤에 한강인도교우에서 몸을던지랴는 두명의젊은녀자가잇는것을 마침순찰중이던 노량진경관파출소(鷺梁津派出所)원이발견하고 위기일발(危機一髮)의 …… (竹添町) 정복순(鄭福順)(ㄷ)과 송례순(宋禮順)(ㄷ)이라는여자로 작년겨울부터 경성에와서 정복순은 부내 …… 에잇는 경성지방법원(京城地方法院)모검사의 집에하녀로잇고송례순도 부근어떤내지인집에하녀로잇스면서 서로친밀히지내는동안에 끈흘래야끈흘수업는 동성연애(同性戀愛)를 하게되여오든바 이세상을 동집양으로 떠날것을 결심하고 지난칠일에 두명은 월급반달치식을 타가지고 한강에나가서 『보-트』를타고 죽을기회를 보다가 여의치 못하야 그대로 도라갓다가 다시 상의하고서 부내 …… 송죽원(松竹園)에가서 구원가량의 음식을 먹은뒤 자동차를타고 한강으로 나가는도중 전기 정은 자기집에 보내라고 준비해두엇든 유서를 송죽원 방석미테 너허두고 온것을 생각하고 다시 자동차를돌려서 송죽원에가서 마침 유서로인하야 조사를나와잇든 종로경찰서원에게 보호되여 설유를밧고 구일오전여섯시쯤에 각각 집으로 돌려보냇는데 그래도 오히려 죽엄을 단념치못한 두여자는 그날밤 세번째 한강인도교로 나와서 투신자살을하랴다가 또한 목적을 달치못하고 전기와가티 방금경찰서에보호를 밧고잇다 영등포경찰서에서도 전기 양명의 보호에 대하야는 머리를 알코잇다한다

開城商工會議所 時局對應策宣傳

【開城】총후보국의 강조주간을 게기로 개성상공회의소(開城商工會議所)에서는 일반상민에게비상시국에처하야 장기전에 대응할만큼 철저한인식을 갓도록다음과가튼선전지를배부하엿다한다

一、時局認識을 一般에게 徹底토록 考慮할것

一、陳列窓裝飾에 對하야는 特히 기괴하 …… 考慮할것

一、輸入防止의 見地로 包裝紙 袋는 廢止 又는 極力節約할것

一、事變公債消化를 爲하야 勤儉貯蓄을 實行할것

一、商業從業員의 職位向上能率增進을 爲하야 夜間엔 十時로써 閉店케할것

一、積立金이 有한 商業團體는 愛國公債를 購入할것

南部京城繁榮記 ③

道林町에地下道 電話『뻐스』一區制
─南部京城의發展上喫緊한일─
住民들의當然要求

이상에서 말한바와가티 남경성은 대경성의 중요한 지역임은 누구나 부인치 못할것이다 대공업지대로써 아프로 더욱발전하여갈것도 자타가 공인하고 의심치안는바이다 그러나 이곳주민들에게는 아직도 남모르는 서름이잇고 불평이잇다 즉 남부경성의 발전상에 크나큰지장이되여잇는 긴급한 당면문제 몃가지를 살펴보자 영등포가 날로발전하여가고 장차 아프로도 더욱 유망하여질것을안 토지뿌로커-들은 일시는 아홉다투어서 여긔에 투기적토지매매가성왕하게되엿다 땅갑은 별안간에 천정을 알지못할정도로 올라 하게되엿다 현재 남경성의전망 한평에 삼백원이나 된다고하니 누구나 놀라지안흘수업다 보통 시가지라도 최하가백원이상은간다고하며 산파등판가튼곳도 십원이상은 보통간다고하니 영등포근방의 땅갑시 얼마나비싼가를 가이짐작할수잇다 그리고 이 영등포에인구의 팽창과대공장들이 속속설립됨에따라 봉급자들만을 상대로한주택경영자들은 아프로다투어서 소주택을건축하여 부당한폭리를 전세를노하서 사용을채워가는 가주들이만히생기게되엿다 그러자 설상가상으로 작년의 일지사변계로 인하여 금융의긴축과 건축재료의등귀며 그보다도 시가지계획령으로 말미아마 건축을마음대로 할수업는 형편이라 남경성의 일반주택난이 더욱극심한 이다 인구는 늘어만가고 주택은부족하다 이기회를 이용하여 악덕가주들은『집세인상』의 선언을하야 주택경영자들은 더욱횡포하여간다 이리하야 남부경성은 무엇보다도 주택난이란 커다란 문제가 가로 노혀잇서서 당국자들도머리를앓고잇는현상이다

▼─▲

둘째문제로는 영등포가 시내로 편입된 뒤로도 전차와『뻐스』는 두구역으로되여잇다 이 역제도를 철폐하고일구로 해줄것은 물론이려니와 한거름더나아가서 노량진에서 남경성역전까지 전차를 연장시키어서 교통상에 불편이업도록하여 달라는것이다 그리고세째문제가 전화요금통일(電話料金統一)문제이다 영등포가 시내로편입된 뒤로도 전화구역으로는 여전히 구역밧그로되여잇서 가튼시내에서는 전화한통화에 삼전씩하는것을 영등포와 구경성시내간에는 한통화에 십전씩을 내게된다고한다 이름만은 경성의시민이나전화구역으로는 여전히 시외의 주민으로써 남경성의발전상에 큰지장이라고하야 이곳주민들은 체신당국에 진정서를 제출하고요금통일의 운동을해오는 것이다 넷째로 화재보험료(火災保險料)문제이다 그내용을 알아보면 보험료는 지역에 따라서 각각다른것으로 상수도와 방화장치가완비한곳을 일등지로정하고 일등지에는 조선식가옥은 보험계약액(保險契約額)백원에대하여 보험료를 일기에 칠십전식을내게되고 양편은 …… 된다고한다 그러나 영등포는 동지에비하여 그다지 손색이업는 주택의건물들을 보더라도일등지에 비하여 상수도와 방화장치가 완전히 되여잇는오늘에도 사등지라는 불공평에스린 최하급의 지역으로정하고 조선식가옥은보험계약액 백원에대하여 보험료 …… 열등지의 약배를 지불하게되고 양편은 보험료를 내게되니 그차별을 …… 『조선의맨체스터』라는 명망을 듯고 거주거각어 집비하야잇는 현재의 남부경성의주택을 최하등지로 대우를 하고잇스니 주민들이 불평을말하는것도 정당한일이라하겟다 다섯째로 남경성역전에서 도림정(道林町)사이에 지하도(地下道)를 신설하야달라는것이다 그이유를 들어보면 정거장아페서 도림정방면으로가라면 반드시 차선로를 건너야만 된다고한다 그리하야 …… 기 희생이되여 선로의이슬로 사라저버리는 사람이 일년에도 수명씩은 꼭잇서서 근방에서는 이선로를 속칭 『의마의선로』라고까지 부르게되엿다한다 하로라도 속히 지하도를 신설하야 인축의 상해를 업게하야달라는 것이다 이상의 제반문제는 사실상 남부경성의 발전에다대한 영향이 미칠것은 사실로써이제 반문제는 지금새삼스러운 문제가아니고 다년간 그들주민들의 갈망하던 문제이며 이모-든진정서를 살피여보면 모두가당연의절실한 진정으로써 경성부민이라는권리가 남부경성주민들에게도 진정으로 부여되여잇다면 하로바삐 이들의진정을 실현시키지안흐면 안될것이다(정기자記)

(사진은 문래정거리)

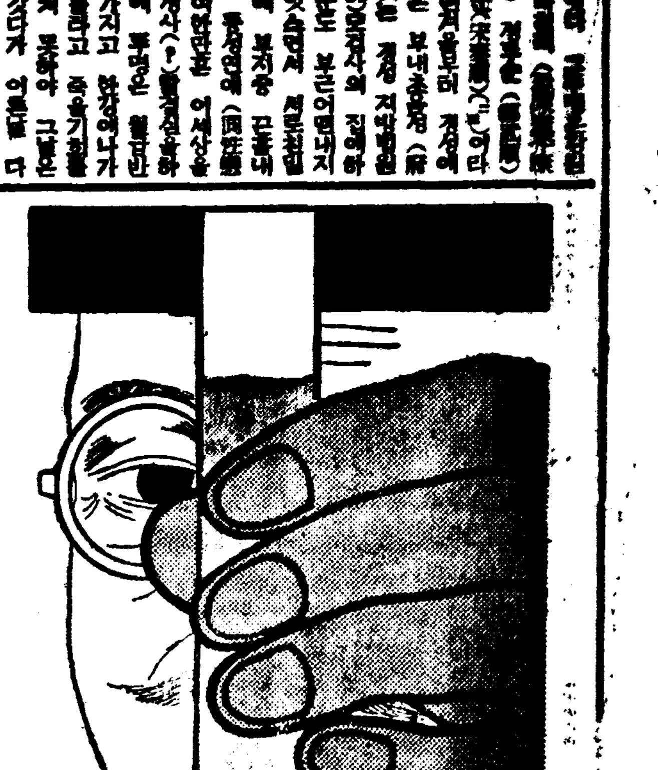

남편이림질거운이잇스면 반듯이부인께전염되오니 두분이가티곳처주십시요

림질은먹는약으로낫지안습니다

東京西泌尿科病院長 醫學博士 西謙一郎

림질은 남녀의 뇨도조직속에 뿌리백힌 림균을 죽여야만 根治됩니다

내病院에오는환자중 十中八九는 만성고질이된患者이오니그 모도가 內服藥을 써가지고곳치랴는때한분들이엇습니다。또는나은줄알엇든것이 再發이되어몹시고통을느끼다고하시는분도만흡니다 어찌이런비참한 현상을 이루고잇느냐하면淋疾은 男女국부ㅡ즉 뇨도조직속에병균이 들어가서 그곳에서활동하고 잇는것을모르는까닭입니다

……◎……

왜그러냐하면 병균이 뇨도조직에파뭇쳐잇는 病菌인데도 불구하고 먹는약(물약、환약、가루약、膠囊등)을 장복하야서 약힘이오줌에 섞겨서 그곳에作用하야 낫기를 바라시는때문이니 …… 때에는 좋은세가 개어는듯하나

재는 약먹고치면 도다시再發하는것은 이미여러분이 경험하고계실줄압니다

……○……

그러면 어떠케하여야 淋疾을 속히 根治시킬수잇느냐 하면 직접병원균인 뇨도에치료를하여야됩니다 그러나 직접환부에 치료하는 약일지라도 의숙한 專門醫師 이외에는 사용치못하는약이엇스며 더구나 보통민간에서사용되고잇는국소약(애교에 가루약、물약)도 크림가튼약、또는국부에 바르는약등에는 모두가一長一短의 폐단이잇서 各國權威大家들이 고심연구하든 淋疾根治藥이 發明되엇습니다。 우리東洋에서醫學으로 제일치는 …… 보다먼저 百發百中의 즉 東洋서 제일가는 …… 東京吉原遊廓指定吉原病院長佐藤榮

醫師專門藥일뿐아니라 自宅에서도病院치료와 독가튼효과를간편히엇게되는약

先生이在任十數年동안에수만흔 림질환자를 實驗치료중 新學說研究와 臨床實驗으로 百發百中의根治의 『부라온銀겐고-루』를 發明하시여서 世界醫學界에 一大驚嘆으로 환영을 밧게되엇스며더구나『부라온銀』만이가질수잇는强力한殺菌力으로病菌을 집어내는듯이병균을뽑아빼버림으로이제에는『부라온銀』을써서局所治療를하는것이專門醫界에共通중인되어잇는바입니다

『부라온銀겐고-루』는 사용법이간편하고 조금도치료중부작용의 위험이업스며 더구나 치료시간이 한번에二分밧게걸리지안흠으로 一般자택치료회자에게서도 일대환영으로 감사와칭찬을 밧고잇습니다 또한『겐고-루』만이가질수잇는 二重殺菌療法이 강구되어잇는까닭이니 즉아모리 만성이된분이라도 本劑의 一號를쓰시고二號를 계속하시면 단지 일안에 근치됩니다。 즉 림균의 특종과 치료중의병세의변함이 강구되여 잇는때문에그러케 신효하오니 속히병고에서 버서나실 여러분은조끔도 주저마시고 병세를 조선문으로 자세히쓰신후 本鋪로주문하시면 송료를 부담하고 대금인환으로 송약해드립니다

부부협력하여 곳치자!

부라온銀 發明創製 前東京吉原遊廓 吉原病院長 佐藤榮先生

겐고ㅡ루

림질근치약 겐고ㅡ루의가약

普及藥 一圓九十錢 (十七日分) 三圓八十錢 (卅五日分) 七圓

日東製藥合名會社製品

자택치료 무대서 진정

東京市芝區通新町十三ノ一 總代理店 合名會社 河原商店 振替東京三五〇一九番 京城、新井藥房、木村藥房 釜山 大黑 南海堂

總額 二十五萬圓·新春大景品附大特賣!

百補丸한제사면

발재봉틀、純金時計줄、황소、삼칭자개장 백동칠첩반상긔、자전차등을타게된다

勿失好期! 只今이百補丸服用의最好期

●大補元氣 補血强壯劑로京鄕各界 貴族名士를爲始하야 滿天下服藥家諸位의 絕大한 賞讚과 愛用을밧고잇는 百補丸은 事實! 朝鮮藥業界有史以來 最高賣上의 超記錄을突破하고잇슬뿐아니라 百補丸이 天下無敵의 大强壯劑로世界各國에까지 輸出되는것도 오직 그處方이神秘하야 누구에게든지 그效力이卓越하고 뚜렷하게나는까닭입니다

過色 過飮 過勞로因한 早老와虛弱엔 百補丸以上이 다시업습니다

男女老少를勿論하고

◀元氣가 不足한분 陽氣가衰弱하는분
◀胃腸이弱하고 口味와 食慾이업고 飮食消化가 안되는분
◀神經이衰弱하고 記憶力이減退되는분과 肺가弱하고 貧血症이잇는분
◀手足과 下초가冷하고 腰脚疾患이잇는분
◀過飮過色人、咳嗽가잇는분、活氣가업고여위고早老하는분은 卽時 百補丸을쓰시요 全身五臟六腑를 다完補합니다

●只今百補丸을服用하면 藥効도 잘날뿐아니라 二重으로 大景品을타게됩니다 더욱이 空籤은一口도無하므로 大景品은누구나 다타게되며 等外賞까지라도 一、二等賞과 對等의價値잇는 珍貴品을 進呈하는 公平한特別式 景品特賣입니다 이런機會에 効力조흔 百補丸을쓰시요

봄절에 百補丸을服用하면 効力이倍勝

神人道師 葛玄眞人의秘方藥 百補丸

補陰補陽補腎補肺補心補腦補脾補胃補全身百補 不老更少年仙藥

根本的回春 壯陽强精强筋强骨 借力平生無病健康長壽劑

一劑十圓

勿驚! 朝鮮初有의大景品

景品만總額八千九百八十圓

●누구나타는大景品種目

特等	一人	足踏裁縫機(발재봉틀)一臺
一等	二人	純金時計줄(男子用 和信製品)一組式
二等	五人	黃牛一頭、三層자개장、十八金腕卷時計、高級大型洋服地、大型錦紗重金屬中一品
三等	二十人	自轉車一臺、純白銅七勝飯床器一式、電氣時計(大型掛用)ラヂオ(四球)中一品
四等	一百五十人	卓上時計、綠付帽袋、毛布、요、家庭用私設燈一式中一品
五等	三百人	洋傘、世界一週萬年筆中一品
等外	全部	吳谷先生、金玉均先生、靑田先生等의眞蹟屛風肖像一組式

特等으로부터 等外까지全部當選、空籤은一口도無함 等外도 全部珍貴賞品

特賣規定

◀百補丸一劑注文하시면景品券一枚式

三劑共同注文하시면謝禮品一劑無料添呈하는外에景品券六枚를 또進呈합니다

(定價五圓마다 景品券一枚式의比例)

特賣期間 自三月一日 至五月末日

當選發表 七月五日後 本紙上에發表함

生男生女 天下待望의 世界的 婦人靈藥 一劑 七圓

부인자궁병、냉병 경도부조대하증에 婦人百補丸

京城府堅志町五九 平和堂株式會社藥品部

電光六三二番・六二三番・三三〇番・振替五番

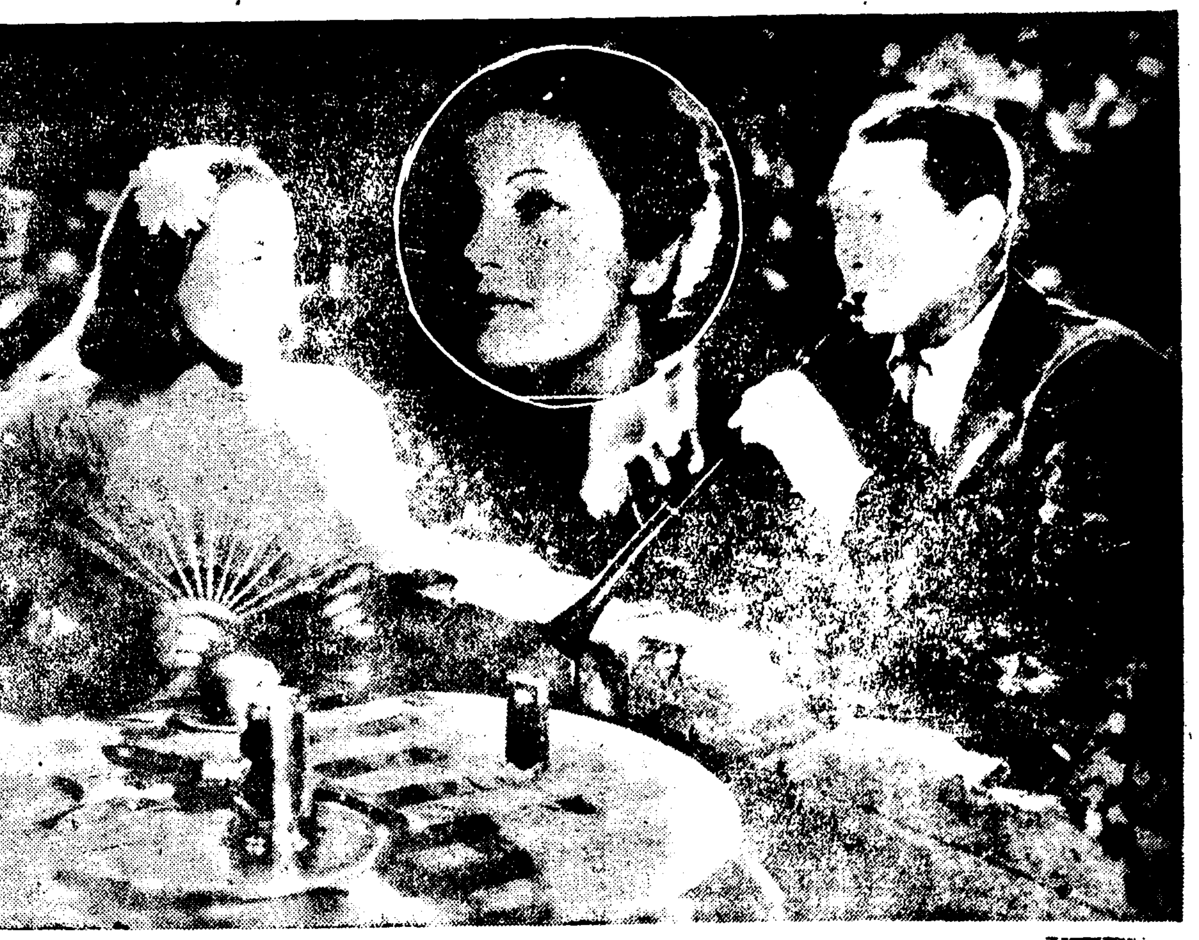

우숩일이아니라映畵는…… 試驗前夜의淸爽劑

映画팬의手帖

魚 澈

우리는 [illegible]창을 [illegible]하지 아니하고는생활할수없다그와마찬가지로 우리의 유채에잇서서 이 눈(眼)이 어다 모든신경은이한곳에 모혀서 우리에게 가지가지의 다릅다운과 묘한것을보여준다더욱 영화를보는 사람영화를 조와하는사람에게잇서서 눈은 오직하나의 보배다 눈모든눈이 『스크린』우으로 모혀저잇다 신비고운 마력을가진 눈의비밀을 캐여내고 연구하시는 이조선도 귀게에잇서서 안과의(眼科醫)로 유명하신 어철(魚澈)씨를 씨의병원으로 차저갓다 눈의비밀을 연구하시는한편 모든 눈이 한곳으로보히는 『스크린』을찾기에 평장하신 성의를가지신 씨는명랑한미소를 띄시고 이십여년전옛날을 회상하시면서 재미잇는이야기를 해주신다 ◇……◇

記『바부신데 미안합니다마는영화에대한 조흔말슴을 들려주십시요』

魚『명금(名金)을 떠나서 영화팬의 이야기를 할수업지요이명금이 나와서 비로소 활동사진이란게 무에다하는것을가르켜주엇지요 그때 그는 지금은 업서젓습니다마는 계산학교(桂山學校)에 단엿는데화가(畵家)로잇는 윤희순(尹喜淳)군과 한소학 중학이 모두동창이돼서 구경을 단겻습니다』

記『혹시 지금 이화방면에 나오시게된동기와 영화와 무슨 관련이업습니까?』

魚『글세 특별히 그런것은업습니다마는 그때나 지금도 이처지지 안는건『론차니』입니다 그중에도 개명(改名)은 이젓습니다마는『론차니』가 의사로나오는데 생물의자가 되여가지고 원숭이를 수술하는데 거기만 만속하지안코 이십내외의청년을 몰래 감금해가지고 수술을하는데 그연기라던지 그 [illegible]이 아직도 이처지잔허요 그외에도『론차니』의『오페라의괴인』『노트르담의곱추』가 눈김 오늘날두 인상에 기피남어잇서요』

記『중학시절에 특히 재미나는 이야기가 업스십니까? 혹시 시험때전후해서……』

魚『악, 그런일이야 만쿠말구요 내일가면 시험이 시작되는데 오늘부터『코로』가 갈리잔캣서요, 그럼 당초에 책을두봐야 머리로 드러오잔어요 우선책을 더피노코 가서 구경하고오면 머리속을 세탁한것가테서 머리가 깨끗해가지고 밤을새 공부해도 피로하지안어요 이런일은만해봣지히당요 ▲……▽』

記『토-키이후영화에대해서는끼신것 가령 변사라거나 무성관시대 배우라거나에 대해서……』

魚『[illegible] 시대의배우가 되면서 싸일렌트 참하더군요 그대신『존바리모어』가『라이오넬바리모어』형는 싸일렌트시대도 명우엿지만 토-키된후에 더인상이깁게남어저요 그대신 한때유명하든 변사로 서상호 김덕경(徐相昊金德經)가튼이가 한분은죽고 한분은 타락해버리고 해서 참가기가 무량해요』

記『특히 파화자로서 영화에대한 감상이 업스서요?』

魚『최근본영화중『꿀·무닌』의 파화자의길은『꾸니』의연기도 생각하려니와『파스테-르』의 노력은 눈물겨웁게 감사하게되드군요 더군다가 어린방면에 엿는사람으로서 어영화를본이는 얼생을 잇지못할것입니다』

記『일반으로는 어떤영화를 조와하십니까?』

魚『비교적음악영화 음의영화라고해도 순수음악영화보다도『一九三七年의大放送』『메이·타임』파가튼게조와요 그리구 아스테아와『굿저-쓴』의 딴스영화가튼건 그딴스가 기술이라기보다도예술이애요』

記『끄르로 조와하시는 배우를말슴해주십시요』

魚『대체 교양잇는 배우를조와합니다 그래서『코』란죠트톤이나『퐁훌·무닌』『쬬엘·마크린』를 조와하지요 여우로서는『아이린·단』이다『존크로포-드』와『아모크(熱風)』에나오는『마르세·상탈』이퍽조와요…어쨋든 시간은업구 경읍다니는게 힘드늘면서 시간을 향락하기엔 가장조흔데올인줄압니다』

趣味娛樂

十一日 (水曜)

◇正午(東)時報
◇同(東)女聲合唱 EO코럴 指揮 中井 和子
◇同一時一五分 家庭時間『主婦生活이圓滿하라면』東亞日報 朴承浩
◇同四時三○分 野球試合實況(決勝戰이有할時)(國語)─京城運動場으로부터中繼─京城實業野球리─그『府廳─殖銀決勝戰』
◇同六時 童話『톡기님의생일』 高在天
◇同六時二五分 어린이新聞
◇同六時三○分 講演『文學과映畵』 朝鮮日報 咸大勳
◇同七時三○分講演『兒童愛護週間第六日』『不具兒童을가진家庭에게』 濟生院盲啞部 全圭東
◇同八時 管絃樂
◇同八時三○分 伽倻琴散調와倂唱 一、散調 가、자진모리 나、중모리 다、 二、倂唱 가、短歌 나、唱劇調 安基玉
◇同九時 連續라디오小說(第二夜)『꾀속에숨은秘密』 金白首作 朴明世 卜惠淑 杖鼓 丁元燮
◇同十時一○分 國語講座(五) 宋今璇

第一放送

◇午前六時二十分支那語講座(三)
◇正午(東)合唱
◇午後六時(東) 豊臣秀吉
◇同六時二五分(東)生活改善講座
◇同七時三○分(東)講演
◇同八時(東)講談
◇同八時三○分(東)長唄
◇同九時(東)落語

十二日 (木曜)

◇正午(東)時報 레코-드音樂
◇午後一時一五分家庭時間『어린이의偏食에對하야』 趙漢英
◇同六時 어린이科學『金붕어』 李德象
◇同六時二五 어린이新聞
◇同六時三○分 經典解說
◇同七時三○分 講演『料理와營養』 梨專教授 金浩植
◇同八時 빠이올린과피아노 소나타E短調 모-차르트作曲 알레그로 메누엣트
◇同八時三○分 빠이올린 金載勳 피아노 桂貞植
◇同八時三○分 野談(京城)『[illegible]』 李雲林
◇同八時三○分 小說朗讀(平壤)

콜럼비아레코-드試聽會 京城蓄音器商會 京城支店에서는 다음과가티 콜럼비아레코-드試聽會를 開催한다고 時 五月十一日午後一時 所 本町호텔

第一放送

◇午前六時二○分基礎英語講座(四)
◇正午(城)管絃樂
◇午後六時合唱(京城)
◇同七時二○(大)歌謠
◇同七時四○(東)講演
◇同八時(東)浪花節
◇同八時三○(東)舞樂劇
◇同九時 歌詞 一、竹枝詞 二、處士歌 崔明珠 指揮雅樂師長 李王職雅樂部員 咸和鎭 李炳星

十三日 (金曜)

◇正午(東)時報
◇同(名)管絃樂 名古屋交響樂團
◇午後一時一五分 家庭時間『主婦의責任』 京師 張和順
◇同六時 맨돌린合奏 一、코-서-의우체브-넥크作曲 二、헝가리舞曲『미레-나』마축킨作曲 三、가보트 꼿세作曲 四、작란감巡邏兵 森下三夫作曲 五、歌劇『카르멘』拔萃曲 비제-作曲 六、歌劇『椿姬』拔萃曲 베르디作曲 京城프레트럼소사이에티-
◇同六時二五分 어린이新聞
◇同六時三○分 講演『人格教育에對하야』 佛專 金斗憲
◇同七時三○分 一、平調念佛 二、자진念佛 三、[illegible] 四、[illegible]
◇同八時(東) 獨唱과獨奏(第六回音樂콩클入賞者) 一、피아노獨奏 即興曲C샤프長調 作品三十六 쇼팡作曲 二、빠스獨唱 가、悲哀歌 듀팔크作曲 나、歌劇『파우스트』中 구노作曲 에파스트세레나-드 三、빠이올린獨奏 빠이올린協奏曲G短調 終曲 부룻프作曲 鄭白牧 鄭丹紅 伴奏 三宅五十彦 피아노 藤田晴子 빠스獨奏 橫田孝
◇同八時三○分 唱劇調 金如蘭 伴奏 韓成俊
◇同九時 時事解說 朝鮮日報 咸尙勳
◇同一○時一○分 國語講座(六) 宋今璇

第一放送

◇午前六時二○分 支那語講座(四)
◇正午(名)管絃樂
◇午後六時(城)이야기
◇同六時二五分(東)講演
◇同七時二○分(大)歌謠
◇同七時四○分(東)講演
◇同八時(東)獨唱
◇同八時三○分(東)講談
◇同九時(東)時事解說

스포-츠

比島籠球選拔軍招聘戰總評

③ 咸興에서 姜瑨求

펜쥐코-치의智能問題

比島코-치『바우리스타』氏는 待技態度를 取하엿는것이 卽敵의長短點을 充分히 探知한後臨機應變의 作戰으로 延專과의後半에와曾專과의 十分後와 全日本과의 後半에 經驗的으로 優秀한智能을 充分히 發揮하야成果를어든것이다 그러나 無謀한 臨機應變도不無한것은 아니다 事實이 이를證明하는바이다

『競技의最初B멤버의出戰理由』는 어데잇는가

一、敵便의時技와 戰法을 探知하려는謀計이엇든가
二、A멤버의最後攻擊을 爲하야 氣力의 餘裕를 엇고저함이엇든가
三、敵便에게 自己의最大速攻의實力을 隱蔽하려는 策略이엇든가
四、A B중버의實力이 큰差를보이는것을알면서 B멤버出戰을 敢行하야 多量의 失點을自取한것은 甚히疑問되는點이다

『게임中멤버交代의頻繁의理由』는 어데잇는가

一、急募한『피어널』이니 만큼 아직『베스트멤버』가不確定함이엇든가
二、補缺交代를頻繁히하야써『마크』人(對人法相對에 限하야)을瞬間的으로 敗亂하려는 策이엇든가
三、作戰變動의 關係인가

普通籠球팬으로도 一二回의게임을보고 優良選手와『베스트멤버』를 推測할수잇는데도 不拘하고 더욱히 實力에 큰差를보이는 競技者를 輕輕히 交代하는것은 一大疑問을 아니가질수업다

그러나 朝鮮의『펜쥐코-치』처럼 固定不變이 極甚한것보다는 오히려 나흔便이다 B멤버-最初出戰으로 自己의 戰法을 감추고 待機하야 敵의 長短點을充分히 探知한後 能通한 臨機應變의作戰으로 競技를 進行하는것도 조흔일이나 限定된 짧은競技時間에 잇서서는 失點과時間不足의 結果도 考慮할必要가잇는것이다 競技하는態度보다는施技하는態度로 最初부터 最善의力量을 發揮하도록하면서 臨機應變의 策戰을 敗함거이며 멤버의 交代는愼重히 行하야成果가 確實히나타나도록 智能을活用하는것이『펜쥐코-치』의 重要한任務라고생각하는바이다 最初부터 損害업시 作戰하는것이 理想의良策이며 最後까지 臨機應變으로 戰勢를 更新케하는것이 우리의研究할 問題이다

우리朝鮮籠球界도 只今은 選手의技術問題보다도 펜쥐코-치의 智能問題가 더욱더重大한것을今般比島招聘戰을 通하야 切實히 느끼는바이다(完)

比島選拔軍과對抗할 朝鮮全國拳鬪豫選大會

時日 五月十四日、十五日午後二時
場所 安國町徽文小學校特設링
申請 五月十二日까지 京城府南大門通一丁目二六 同聯盟事務所로申込할것

主催 全朝鮮아마拳鬪聯盟 後援 朝鮮日報社

※마라손界의至寶 金恩培君結婚※

第十回世界올림픽大會에서 마라손에 貴重한國際的一點을 거두어 半島健兒의 存在를 世界舞臺에서 처음으로 印친 마라손의 至寶金恩培君은 그동안 競技生活로부터 隱退하고 學業에만 專心하야 今春에 早大政經學部를卒業하자 同時에 結婚行進曲에 발마추어 實社會에『데뷰』하기로되엿다 新婦는 慶南統營郡河川面大谷里에잇는 崔玄洙氏의 令妹崔順相孃(二○)으로서 일즉이 晋州日新女高를 마치고 現在東京女子藥專에 在學中인 才媛이라는데 結婚式은 來十五日午後四時에 京城府長谷川町公會堂에서 呂運亨氏主禮下에 擧行하기로 되엿다한다 (寫眞은 新郞과新婦)

長篇小說 濁流 【193】

蔡萬植 作 鄭玄雄 畫

內菩薩·外夜叉(7)

초봉이는 시방 완전히 통제를 일허버린『생리』다。암만 숨이 가빠야 저는 가쁜줄을 모른다。송희가 디리 울고 몽굴어도 안들린다。동리가 발끈한것도 모른다。

[illegible] 그래도 의외로 의젓한것이 아니라 의식도 또한 흥기의 한 도막뿐이다。그의 의식은 파거와도 똑 끈치고 미래와도 똑 끈치어 양쪽 일도 뒤에 일도 저다 어저버렷다。어저버리고서 역시 형보가 시방─당장 시방─거기 발미테 나가동그라저 죽은것 다지 그것만을 안다。그것은 흡사 겟가지를 후리고 우아래 동강을 처 버리고 가운데토막만 갓다가 유리단지의 알콜에 담거 논 실험실의 신경이라고나 할른지。

그 끔직한 모양을 하고서서 형보의 시신을 꼬옥 내려다보던 초봉이는 어욱고 이마와 양미간으로 불평스런 구김살이 분명하게 드리난다。

초봉이는 형보를 원망과 증오가 사모친 형보를 또 이미 죽이잿던 형보를 마침내 죽여노핫고 그래서 시방 이러케 죽어빠드러젓고 그러니까 인제는 속이 후련하고 기쁘고 햇서야 할것인데 아직은 그런생각이안나고 형보가 죽은것이 도리어 안타까웟다。

원수는 이미 목숨이 업다。

죽엇스되 저는 죽은줄을 모른다。발길로 차고 제기고해도아퍼하지 안는다。

내 생애를 잡처주엇고 가추가추 나를괴롭히던 원수것만 인제는 원한을 풀데가 업다 원수는 저러틋 편안하다。

저 안락……저 무사……。

초봉이는 이게 안타깝고 그래서 불평이던것이다。

멈추고 섯던것은 잠깐동안이요 이어꼿 찟신 더모질게 발길질을 해댄다。

칵 칵 배가 꿰여지라고 내리 제긴다。발을 번걸어가면서 제긴다。

만약 어 형보의 배가 맛창이라도 낫스면 이러케 물신거리지 말고 내리 굴르는 발굼치가 배창을 꾸여뚤코 다시 등짝을 꾸여뚤코 딱 방바닥에가서 야물치게 마치기라도 햇스면 그것이 대담이양 초봉이는 속이 시언해 할것이다。

그러나 암만 기운을 디려서 사납게제겨야 아퍼하지도 안코 퍼억 퍽 바람빠진 고무 공처럼 물신거리기만 한다。

마치 그것은 형보가 사려잇슬제 하던짓처럼 유들유들 한것과가터다。

꿋꿋내 방웅어 업고、그게답답하다못해 눈물이 쏘다진다。

눈물에 맥어 탁 풀려、그대루 주저안지려다가 말고、문득 방안을 휘휘 돌려본다。아무거나 연장이 아쉬엇든것이다。

이때에 가령 칼이 눈에 띄엇다면 칼를 집어들고서 형보의 시신을 육회치듯 난도질을해노핫슬것이다。

또 몽둥이나 방맹이가 잇섯다면 그놈을 집어들고서 다리바수엇슬것이고、시뻘건 화루불이 잇섯다면 그놈을 드리다가이글이글 더퍼씨웟슬것이다。

방안에는 아무것도 만만한것이 보이지 안으니까 열러잇는 원미다지로 고개를 내밀고 마루를 둘러본다。

바루 문지의 살두주 아페가 서 시컴언 맷돌이 묵죽하게 쏘개저 놓인것이 선뜻 눈에 띠엿다。

서슴잔코 우르루 나가더니 그놈을 우아래짝 한거번에 불끈 안어들고 방으로 달려든다。

여니때는 한짝씩만 들마시재도 힘이 부치는 맷돌이다。

번쩍 턱밋까지 노피 처들어 올린 맷돌을 형보의 가슴패기 겨누어 엉덩지게 내리 부딧다。

『떠그럭』

무던 소리와 한가지로 움퉁 한 맷돌이 둥의 곱사혹에 떠바치어 빗밋어 기운 형보의 앙가슴을 으깨르고 둔하게 굴러내린다。

맷돌을 내리디리는 바람에 중심을 노치고 아프로 형보의 시신우에가서 꼬꾸라질뻔 하다가 겨우 몸을 가눈다。

몸을 끈지가진 초봉이는 또다시 맷돌을 주무러 허리를 굽히다가 패 배인 형보의 가슴을 보고서 그래두 멈춘다。

明色クリンシンクリーム

湯도물도쓰지안는새로운洗顔料!

▲얼굴이몰라볼만큼이빼진다!

洗顔·榮養·化粧下의 三重作用

(1) 洗顔크림의作用! 湯도물도쓰지안코 조금문질러 발르고닥가내는것만으로 從來의 洗顔料로는 到底히빼지지안는 毛穴속에기피잇는 때와더러움이깨끗이빠집니다

(2) 榮養크림의作用! 獨特한 美容成分을 皮膚의深部에 가장效果的으로주고 살결이 속속드리께끗해저서언제나 沐浴을하고나온때와가티젊고 생생한얼굴이됩니다

(3) 化粧下크림의作用! 明色クリンシン으로 洗顔하면 化粧下업시곳粕白粉을 발라도 또는 水白粉을 발라도어떤 化粧下를쓴것보다도 一層아름답고윤이나는化粧이됩니다

歐米婦人들의洗顔은다구린싱입니다

歐米에서는구린싱의 出現으로從來의 모든洗顔料는全然時代에뒤지게되고最近의 統計에依하면 구린싱의使用額은모든化粧品中의 首位를占하고그까닭에 歐米婦人의美가一層더高다고합니다

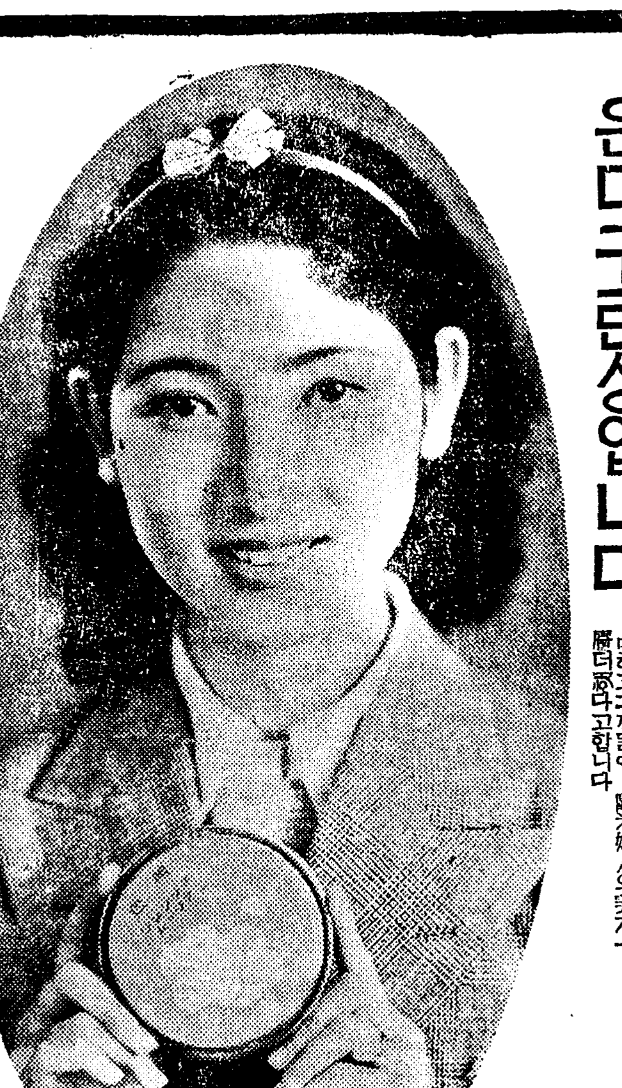

歐米에서最近流行하는구린싱美容法

아주어여뿌게되는

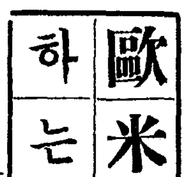

入浴美容法 方法─入浴前에明色クリンシン을얼굴에서목에가볍게문질러둔채면 그크림獨特한 美容成分이 湯氣때문에充分히벌려진 毛穴로容易히 吸收되야 굉장한 美容作用을發揮하고 同時에深部의때와더러움을 남김업시表面으로빠라내는故로 湯에서나올때에 꼭짜수건으로 그더러운것을닥거냅니다 歐米婦人間에 大流行의 急速度때빼끼는 美容法으로 當分間이 方法을繼續하면 살결이속속드리 어여뻐저서別人과가티됩니다

睡眠美容法 굉장한效果 方法─밤에 就寢前에 明色クリンシン크림으로 얼굴을훔처내고 주무시면 皮膚의表面에잇는때와 白粉은勿論深部에 끼여잇는때와 더러운것이깨끗이빠지고 또이크림獨特한 美容成分이 睡眠中에 皮膚의深部에가장效果的으로 作用하는故로 翌朝까지에는 얼굴이찰신 아름답게整頓됩니다 歐米에서最近大流行의 新美容法으로서살결의거칠음을 防止하는대도第一等의秘法입니다

複合粒子로 미끈하고곱게발라지는 水白粉!

時間이지날수록 一層더어여뻐진다!

粒子에훌룽한新研究!

▲『複合粒子』의白粉은어째特別히어여뿌게발라지는가

지금까지의白粉은 가루가細微할수록조타고하엿스나 明色美顔水、明色粉白粉、明色固煉白粉은 그細微한것에更히幾多의 新研究를加하야 一種獨特한精巧하고 微妙한狀態로化成하고잇는것입니다 미끈하고 어여뿌게발라지는것 異常하리만큼化粧이오래가는것도바르든뒤에時間이지날수록 一層 더어여뻐지는것 等等의훌룽한化粧效果는全혀이精巧微妙한『複合粒子』의作用에依하는것입니다

明色美顔水

白色 肌色 濃肌色

祝 紙齡六千號 革新五週年

3—185